青島新民報

經中華郵政登記認爲第二類新聞紙類
每日出兩大張
發行及編輯人 馬仲英
社址 青島山東路六號

日下條總裁由大連返國

【門司二日專電】視察滿蒙國境事件、日軍勇士戰跡已終之下條賞勳局總裁、於二日早由大連乘門司入港之日滿連絡船吉林丸歸還、午前九時二十五分、又乘下關發急行列車赴宇品、在該地鐵道施設區視察後、二日夜乘廣島發之「富士」號列車赴東京。

解釋三民主義要綱 示新中國應進道路

中日一體担負建設新東亞之大責

汪精衛講演發揮偉論

（上海二日同盟電）以汪精衛氏爲主班之純正國民黨、決定修正爲重慶政府歪曲惡用、向爲中華民國建國鐵則之三民主義、刻以陶希聖、周佛海等爲中心、已加以檢討、並進而爲修正三民主義成文之檢討、日軍宣傳主任幕僚等、於上月二十三日訪上海汪氏邸之際、汪氏在一行三十餘名前、亘一時間餘、以「三民主義之理論與實際」爲題、講演關於以中日提携爲救國的條件之孫文三民主義之理論、與三民主義之解釋、並痛烈指摘一切歪曲惡用、及以救國爲目的之三民主義、與和平運動之關係、大要如左、右內容經汪氏方面整理後、已於二日發表、積極的和平運動、已席捲全華、當茲新中央政權之樹立爲期亦不遠之時、而示以新中國應進之道路、此極可注目者、

一、三民主義之特質

孫先生之三民主義、乃廣取歐華諸學說、但其本質無甚謂仍本諸中國固有之思想者、與歐美諸學說並非全然同一、例如民族主義、與歐美之國家主義、亦並不相同、國家主義、乃狹隘且排外的、民族主義、乃由中國固有之平和思想而生出者、根本的無排外的意味、又民權主義、與歐美天賦人權說亦有異、與社會民主主義、尤其不同、天賦人權主義所主張者、乃個人之自由、民權主義所主張者、乃全體之自由、非個人之自由、又社會民主主義、乃於經濟上着想、民權主義乃於政治上着想、換言之即民權主義之目的爲全民政治、其次民生主義與社會主義、共產主義亦不相同、孫先生於民生主義第一項、曾謂民生主義乃社會主義、又名共產主義、即大同主義、廣爲消除一般社會主義、或共產主義、貧富之懸隔、其欲除去者貴不安之目的、亦於民生主義无分實現、以此意味言之、民生主義決不能謂與馬克斯之共產主義同、孫先生於第一項以下、對於民生主義與馬克斯共產主義不同之要點、論述極詳、馬克斯主義、乃主張階級鬥爭、一用暴力的方法、一用平和的方法、此點完全有異、又馬克斯主義絕對不認私有財產、孫先生之民生主義、乃於計劃經濟下、一面謀發達國家資本、一面謀保護個人資本者、此點又完全有別、如斯孫先生之三民主義、即民族主義、民權主義、民生主義、自有其特質、與歐美之國家主義、社會民主主義、共產主義全然不同、

二、孫先生緣何提倡三民主義耶？

孫先生嘗謂「三民主義乃救國主義」、畢竟以救國爲目的、由救國立場而出發、即三民主義乃招呼全中國民衆反抗歐美之植民主義的侵略與壓迫、謀奪取中國之獨立生存、與自由平等者、孫先生自提倡革命以來、竭盡畢生精力、在民國十三年以後、孫先生視歐美植民主義外之共產主義、爲禍世者、於是乃著民生主義、俾共產主義不能茶毒中國、不能茶毒東亞、而民國十六年對違背信義叛虐之跡已明之共產黨、遂決行中國國民黨清黨、至將其消滅者乃正表現國民黨、終始遵守三民主義與共產主義爭鬪者、即至今日除蔣介石外、苟爲中國國民黨忠實同志、無一人不欲永遠堅守三民主義與共產主義爭鬪者。

三、如何實行三民主義乎？

三民主義之目的、乃在救國、而救國之第一要點、乃在欲使中國由歐美經濟侵略、與經濟壓迫解放、孫先生對之乃擬定兩項法案、第一應中國人自行努力、第二應與先進國之日本協同協力、孫先生之關於中日關係、根本觀念、終始未變、在孫先生之遺教中、有所謂「中國存亡之問題」者、乃民國六年之著作、其中曾謂「中國今日如欲有求友邦、則在日本以外無可求者、蓋日本與中國之關係於存亡安危二者相關連、無中國、無日本、無日本、則無中國、則又無日本、謀兩國百年之安泰、於其間萬不可存有些許障礙、中國於今日不但須與日本分担東亞之責任、且須持有分担此責任之力、中國爲達國家之自由平等、努力之道、第一應打破百年歐美植民主義之壓迫、此即民族主義是也、第二應以強力政治機構改造政治俾成一個現代的國家、此即民權主義是也、第三應以健全之經濟制度、抵抗歐美植民主義的經濟侵略、此即民生主義是也、合而言之、即三民主義、共精神乃一而不可分割者、根據三民主義以進、則中國自可獲得自由平等、同時又可與日本共担東亞安定東亞建設之責、以此之故、自中國立場言之、則三民主義乃救國主義也、自東亞之立場言之、則三民主義即大亞細亞主義是也云云。

四、三民主義和平運動

去年十二月二十二日因近衛首相發表聲明、中日關係始逢一轉期、在近衛聲明中提出之善鄰友好、共同防共、經濟提携之三原則、何莫非大亞細亞主義之理想、同時且爲三民主義之根本精神、余此次之和平運動、即擬由中日兩國根本上改建、爲中日關係、劃一新時代、爲東亞創造一新局面、深希本諸協同合作精神確立兩國一致外交方針與國防同心、彼此方針能一致、則善鄰友好也同共防共也、經濟提携也均於進行、而在中國方面今後之經濟建設應以民生主義爲中心之孫先生實業計劃爲根據其最大目的、一使發達中國之民族資本、排除實辦資本之歐美依存主義、同時使中日兩國在經濟上獲有平等合作自由發展之機會、我等以東亞在歐美資本勢力之支配下、非結合兩國經濟力則決難與之對抗、此必須認識者也云云。

滿洲華北代表乘輪抵日

【門司二日同盟電】出席在東京及大阪所開之東亞經濟懇談會之滿洲國李交通部大臣以下一行五名、並同北京總務工商會長等一行四名、乘二日早下關入港之關釜連絡船抵日、分別參觀關門兩市、同夜臨門司市及門司商工會議所主催之歡迎晚餐會、在該晚餐會席上有日前來日之蒙疆華中、廣東各代表亦列席、爲初次會見、滿洲國代表於同夜八時半、蒙疆、華中、廣東各代表於同十時各由下關出發東上云。

詔安更生氣象濃厚 新政權即成立

黃將軍與地方要人折衝

（汕頭二日同盟電）黃大偉將軍於三十日入城、詔安完成第一次福建工作後、鑑及反英新福建政權樹立之重要性、仍在該地與地方有力要人等會見繼續種種折衝、黃將軍今次之無血攻略乃與向重視祖宗墳墓之華僑出身地廣東福建兩省省民、以甚大好意、現已在詔安東方〇〇東北方〇〇等處軍政要人間、欲合流建國軍以資更生之空氣日益濃厚化云。

南甯周圍黨軍已被殲滅肅清

（南甯一日專電）夢想奪還南甯之黨軍、乃於武鳴、賓陽、陸屋墟附近、集結十個師、一部業向南甯開始移動、而肅清南甯周圍終了之日軍部隊、爲破碎黨軍之夢想、紛紛殲滅、乃由賓陽武鳴兩公路、向鬱江上流繼續進擊中之、由賓陽公路驀進之本高橋兩部隊、自二十九日夕刻起、將據八塘（南甯東北方五十二基羅）附近之黨路黨軍、以夜襲而擊退、由武鳴公路北進中之友野、涉宮本兩部隊、目下與據大高峯要害之黨軍激戰逐次將其壓迫、黨軍乃構築陣地數線漸次增加兵力、砲聲殷殷

國家社會黨援助龍雲

張君勵赴昆明

（香港一日同盟電）昆明來電稱、重慶政府與雲南關係、依然繼續緊張、即在重慶對龍雲立場同情之者不在少數、如國家社會黨領袖張君勵、羅文幹、及國民參政會副議長張伯苓、以促進設立憲政府運動爲口實、謂最近已由重慶至昆明現對龍雲與以精神的援助云。

日第三避難船由歐安抵橫濱

大角大將亦同船歸來 暢談訪歐途中之經過

【橫濱三日專電】由戰亂歐洲載有數枚之話題、與對故國日本胸中祕藏思念、避難客第三陣百六十六名之鄰船箱根丸、十一月十日自英國利物普爾港繼續不足一個月之航海、於二日午前八時入橫濱港之船客中、有大角岑生大將、隨員小島大佐、小野田中佐、文學博士姉崎正治氏同夫人、及於空襲下之華沙迄最後留於該處之鍾卷一信氏及女公子綾子等、極爲熱鬧、而十月與寺內大將於訪問歐洲途中、因戰亂中止訪問德國、由意大利折回之大角岑生海軍大將、雖經約五個月之旅行、而不見疲勞之色、所談如左、吾人之任務、在參加預定九月上旬開會之國社黨大會、與十月下旬出席於羅馬之法西斯進軍紀念祝賀式、於航海途中八月二十三日、又聞德蘇不可侵犯條約之締結、感於歐洲情勢之逼迫、三十一日抵那波里時、接德方國社黨大會中止之通知、因此列席於法西斯進軍紀念日之時期、亦因關係上中止、那波里儼如大戰前夜、作嚴重燈火管制、至九月三日始解除、蓋因確證意大利之維持中立、迄九月十六日本船出發視察各地工業地帶、遂於九月三十日抵利物普爾、訪問倫敦謂因受空襲到處皆有防空壕及堆滿土囊、嗣十月十日自利物普爾出發、經五日後至十五日、遂於大西洋中有未掛軍艦旗國籍不明之怪戰艦、歷一小時巡迴箱根丸周圍、嗣判明乃德國小型戰艦德意志蘭號、艦長爲余任海軍大臣當時駐東京之德武官柬雷卡少佐、繼於十月二十一日抵紐約、嗣赴華盛頓、與作部長馬卡路斯大將其他美國海軍首腦部會見云云、又大角大將、以歡迎之寺內大將爲始、有海軍界甚衆受多數官民歡迎、遂於午前十一時三十分、自橫濱出發午後二時十六分歸還東京矣。（圖係大角大將）

黨府蘇聯締結定期航空協定

自十二月末開始航行

（香港三日同盟電）據重慶來電稱、最近在阿魯麻阿他、由重慶當局與蘇聯方面之間、已締結航空協定、自十二月末兩國間似已開設、一星期一往復之定期航空路云

日機襲擊蘭州 軍令部次長祝電

（東京二日同盟電）日大本營海軍報道部二日公表、此次對蘭州空襲、二日由軍令部次長、對中國方面艦隊司令長官致有如左之祝電、對黨軍空軍大根據之蘭州、連續敢行大空襲、敬祝收有偉大戰果云。

日政府政黨間圖緊密連絡

招待五黨首請協力支援

（東京二日同盟電）日政府已完了懸案之鐵道厚生兩大臣之補充、且以勝田、荒木、久原、小泉四巨頭、迎爲內閣參議、可見舉國一致體勢之整備、擬自四日午後二時起、於首相官邸、招致町田民政、久原、中島兩政友、安達國民同盟各總裁、並阿部社會大衆黨中央委員長之五黨首、政府以阿部首相以下永井、金光、秋田、各政黨關係各僚爲始、有遠藤書記官等出席、因汪兆銘派和平運動之進展、豫想近將飛躍的進展、爲處理中日事變、且開會又屆目前、值第七十五會議、關於明年度豫算物資動員計畫等、就政府之方針並諸政策、由阿部首相說明要請各黨派協力支援、而圖與政黨之緊密化、而於政黨方面今後均希望與政府緊密聯絡、就中如町田民政黨總裁、因於閣外主張對政府積極的協力、以此爲機會、圖疎通政府與政黨方面首腦之意思、由政黨期政府方針並諸政策之徹底而期待云。

香港廣州間航行 船舶增加二倍

日英現地當局已調印

（東京一日同盟電）在廣州日英當局間、曾協議中之廣東香港間航行問題、將香港廣州間、船舶運航、對較從前增加二倍、意見一致、近將實施、遂於一日午後四時、於廣州、日總領事館喜多總領事、與駐廣州英國總領事之間、簽字告竣、井由喜多總領事發表聲明如次、在廣州之日本當局、爲圖由香港方面歸來之中國人之便益、且爲對在廣州第三國人補給物資起見、與英國方面協議後、與從來同樣附以條件、以在廣東香港日本政府之徵用船及英國商船爲定期的使之往復、蓋最近中國人復歸者激增、及第三國人之購求物資之補給便利、日英當局相談結果乃以同樣條件、相互以船舶就航、將次數增加二倍云云。

日川崎少佐奮勇戰共匪

樹立偉大戰果

【石家莊二日專電】在〇〇之日軍出村部隊、担任掃蕩附近一帶之共匪、連日已收大戰果、二十四日於京漢線沙河西方公村鎭川崎少尉勇猛之奮戰、成爲各部隊賞讚之的、即於公村鎭東方地區共匪、出沒接苦害良民之消息之該少尉、乃借少數部下、十一月二十四日於公村鎭附近、遭遇共匪四百、日軍以少數之兵、毅然突擊、共匪狼狽四散逃走、殘餘之百五十名左右、據部落之堅固牆壁、試行頑強抵抗、川崎少尉自持軍刀立於先頭、跳牆踊入共產匪之羣中、不劣於部下斬獲甚多而奮戰、與共匪以殲滅的打擊、川崎少尉、乃以劍道有名之人、一人確實斃人二十名云。

日海軍航空隊襲廣西要衝

粉碎軍事設施

（上海二日同盟電）日艦隊報道部發表、連日實施廣西省內地黨軍主要據點之偵察爆擊中之海軍航空隊有力部隊、於一日午前午後計二次冒黨軍猛烈防禦砲火、將桂林飛機場及附屬軍事設施反復爆擊、與以甚大損失、全架安全歸還云。

滿洲國皇帝明年訪日本

慶祝友邦紀元

（東京二日專電）明年爲日本紀元二千六百年、滿洲國皇帝陛下、爲表御親意、擬訪問日本、滿洲國政府、目下爲此準備接洽、有近派國係官赴日之說、皇帝御訪日時期雖未定、大約明春四、五月乃至秋季又中華民國、亦以新政權代表者爲表示祝賀、預定訪問日本云。

日松島公使協力與蘇交涉

【東京三日專電】駐莫斯科東鄉大使、今後暫時之間、與米柯亞外國貿易人民委員、進行與日蘇通商協定交涉、又謂駐瑞典日本公使松島鹿夫氏、亦於十二月中旬赴莫斯科、補佐東鄉大使、預定將與蘇聯政府之間、開始正式交涉云。

日練習船兩艘遠洋航海

將踏上壯途

（東京二日同盟電）立於海運日本之第一線、載有海員百九名之日文部省練習船日本丸、海王丸兩船、二日正午自東京品川拔錨、午後三時頃入橫濱港、兩船於橫濱入渠、約歷一週間油漆船體、本月九日自橫濱出港、以海之生命綫南洋爲目標、就雲程六千哩之遠洋航海壯途、而船中迎新年、巡航日南洋各島、預定二月二十七日分別歸航東京云。

長篇小說 落絮飄香

作者：霄羽　許清繪圖　（二〇九）

第廿六章 目觸心傷、不堪翻舊影 鳥飛巢落、何處覓新枝（3）

打聽打聽那秦先生、現在他在那兒住着啦……」范三嬸的話才說到這裏、旁邊范三就連連擺手、不耐煩地說：「得啦！得啦！這些問題現在都談不到、咱們剛辦完喪事先歇幾天、以後的事情多極了、得大家慢慢討論、也不能淨聽你一個人的主意！」范三嬸叫大夫給頂回去、也就不再言語。菊英依舊低着頭、用手絹梧着眼和臉、他的臉覺着發熱、心覺着蹩痛、因爲由嬸母的話、他又想起了秦楧、他承認自己是把事情作錯了、過去的事、雖然怨黃鳳貞于三太太那些人利用着自己、拉着自己墮下這淺底的深淵、可是自己也實在是太薄弱了、太戀慕那些物質虛榮了！他深深地自省自責、所以並不希望章紹傑再與自己破鏡重圓、並且覺得章紹傑若再來愛自己、因爲環境的逼迫、自己或不能有毅力拒絕他、但是那終是一件可怕的事、因爲章紹傑對自己的那兇暴的態度和他撞死母親的殘忍行爲、將使自己永遠也忘不了永遠要害怕、怨恨的。至於秦楧、自己也沒有臉再見他了！菊英在這裏悲痛地想着、范三到裏屋睡覺去了、范三嬸是在院子裏升火、待了些時、忽然院中的范三嬸說：「黃九叔來啦！」菊英趕緊擦擦眼睛、站起身來、黃老九就進屋來了、他先說：「姑娘坐着吧！」又問：「你三叔啦！」菊英說：「在裏屋歇着啦！」黃老九進到裏屋、此時范三已由炕上扒起來、他睡眼朦朧地說：「九哥、還沒進城去呐？」黃老九說：「我還得找你、城裏頭還有一大遍沒了的事情啦！蕭媽是怎麼樣、是留下還是辭了？房子難道還不退、叫菊姑娘一個人住着嗎？再說那些個家具、是變賣了呀？還是抬回于三太太那兒去呀？」范三說：「九哥您先回去房子今天不是有劉大媽跟蕭媽兩個人看着嗎？那就有什麼事等到明天再說、明天一早我就帶着姑娘回去、今天我也累不了啦！我瞧他也沒有精神啦！」黃老九却說：「姑娘今天不回去還可以、你無論怎麼也得跟我坐車回去、那不回去你先抽口大煙呢、也得撑着點精神、你現在是范家的一家之主、什麼事都得叫你負責任、我這回幫的是范家的事、不是衝着姓章的！」說到這裏、他又把頭湊近了些、聲音也降低了些、彷彿很祕密地、對范三說：「回到城裏咱們喝兩盅酒兒、我還有好些話要對你說呢！」范三聽了這話、他就揉揉眼睛、點點頭說：「好吧！好吧！咱們這就走！」遂到了外屋就問菊英說：「姑娘、你是現在就回去、還是歇一天、等明天再進城？」菊英想了一想、也覺得城裏的事、非得自己回去才能收拾、本來海淀這個地方自己也無顏居住、但是這些日的劇烈刺戟、又加上幾夜未得安眠、此時眞懶得再動一動了、遂就懶懶地說：「明天我再回去吧！」黃老九說：「好啦、明兒姑娘你吃完早飯再進城都不晚、我們走啦、姑娘你可好好歇一天、千萬別難受、什麼事都有你三叔跟我、都好辦！」說完話、等范三戴上那頂破禮帽、兩個人就走了。這裏菊英見叔父走了、他倒很覺得清靜、歪身躺在炕上、想要睡眠、這時范三嬸把火爐升好了、搬到屋裏來、他問菊英：「姑娘、我給你熱點水、你洗洗臉好不好？」菊英躺着、懶懶地搖着頭說：「不用啦！」范三嬸又說：「你要是睡、可蓋上點、你別看屋裏有火、還是能凍着！」說着他就要進裏屋去拿棉被、這時忽然屋門一開、進來一個三十餘歲的婦人、笑着說：「菊姑娘回來啦？」菊英抬頭一看、見是淑玲的母親劉二嬸、菊英立刻臉紅、趕緊站起來鞠了躬、說：「二嬸、你這些日子好呀？我母親故去、你還多禮！」劉二嬸說：「咳！姑娘你就別臊人啦！本來那天我聽說大媽故去了、我就很難過、眞的、大媽那是多麼好的人呀？想不到……我本來應進城去幫幫你、可是、這當着你三嬸兒我說、你叔父他個人、我們簡直跟他合不來！」

謹告

因爲結冰之中於十一月二十五日起至來年春冰解時南運河、子牙河、薊運河之旅客及包裹行李等件停止辦理、欲知其詳至本社水運部、各鐵路局營業處或向最近站長請問便知

昭和十四年十一月三十日

華北交通株式會社

聲明　東鎭商業舞台營業鋪墊出兌

逕啓者玆因徐鴻慈劉德美等二人經營所租之合東鎭商業市場股份有限公司院內商業舞台經營戲劇近因虧累太甚無力進行經中說安情願將該舞台營業房址除場股份有限公司原有建設鋪墊等外所有自已添之鋪墊等兌與呂光陸名下接收另營光陸大戲院事業言定共作價國幣貳千六百元正當時錢業兩交清楚永無關涉所有前商業舞台之債務事項仍由前經理人徐鴻慈劉德美等負責清理於以後經理人無涉自登報日起而光陸大戲院亦於前經理人無關以清責任除已成立契約外特此登報聲明幸乞週知爲荷

出兌者東鎭商業舞台 徐鴻慈 劉德美
接受者光陸大戲院 呂光陸 謹啓
中見人 藍荊山 王金生

青島鹽務管理局緊要通告

爲緊要通告事頃據永裕鹽業股份有限公司報稱該公司於本月二十五日派人携帶本局頒發之第二五四號徵收鹽稅三聯憑單一紙暨橫濱正金銀行正稅存款簿一冊前往橫濱正金銀行繳款後竟將上項收稅單暨存款簿中途遺失等情據此除准將收稅單補銷并函請橫濱正金銀行補發存款簿外用特刊登緊要通告聲明遺失上項單簿無論落於華洋人士之手一概作廢特此通告

青島特別市社會局布告　字第　號

爲布告事案奉市公署第五二八四號訓令內開爲訓令事玆制定青島特別市營業執照發給暫行規則除公布並分行外合行檢發規則令仰知照此令等因奉此查該規則第二條規定凡在本市經營各種商業者除法令另有規定外均應依照本規則向社會局請領營業執照本局遵即着手籌備玆定於十二月一日起開始辦理凡應向本局請領營業執照者並爲便利各商起見特分區設臨時辦事處於各該區域內各商號凡已領前社會局登記執照或前治安維持會營業執照或本局商業登記證明書者均應於期內持舊照前往就近各該臨時辦事處換領新營業執照自明年元旦起舊照證明書喪失效力如有未領照者亦須就近請求補領俾憑營業合行布告周知仰各遵照毋延此布

各臨時辦事處日期表

區域	日期	地點	備考
華陽路及滿山以西包括青島商會及西鎭商會兩區域	十二月一日起 十二月十四日止	青島商會	辦公時間每日上午十時至一時下午二時至六時星期日及例假照常辦公
警察台東分局管界	十二月十五日起 十二月廿一日止	東鎭商會	
滄口 李村	十二月廿二日起 十二月廿六日止	滄口商會	
四方	十二月廿七日起 十二月三十日止	四方警察分駐所	

中華民國二十八年十一月　日

局長 姚作賓

聲明作廢

啓者查本縣地方公款在事變前經縣政府存放於周村中國銀行計定期款國幣一萬元活期款國幣五千八百八十六元三角經事變所有一切摺據悉行失落查此款係屬縣地方公款現以興辦本縣建教等事業自本署與青島中國銀行商洽由本縣商會及地方士紳加函證明准於過戶即用本署新印鑑以憑提取自登報之日以前一切摺據概行作廢特此聲明

長山縣公署啓

大阜銀行

本行開幕瞬已三月荷蒙各界匡贊營業日臻發達良深感奮玆爲答地方人士之期勉並助工商事業之進展凡銀行一切業務及倉庫貨物抵押等無不竭誠辦理格外克己關於各項存款利息尤從優厚手續力求簡便如承賜顧無任歡迎

大阜銀行
行址 青島山東路六四號
電話 七九九三・四・五號

青島輸出入商同業組合啓事

啓者查本組合業經宣告成立對於一切輸出輸入各種貨品在社會局監督領導之下已經開始辦公玆爲各同業明瞭本組合經辦事業并顧及同業利益起見詳爲告之查本市輸出輸入各種貨品自經政府有所限制以來各同業類多不甚明悉詳情往往受損不貲本組合有鑑及此特請政府許可成立組合辦理進出口事業并懇本市各主管官署及咨有關行政當局對於本組合辦理事項於限制原則之下儘量賜以便利設遇較爲困難事件本組合自應在可能範圍以內力求優待以期爲各同業謀得圓滿但爲事權一致計凡本市各同業之出口進口貨物非經本組合辦理實難有所統計爲此登報凡我同業務請早日加入組合同享權利并可遂時聲請加入以昭公開除將本組合定章第九條經辦事宜摘佈外凡我同業其各詳審放憲幸勿觀望而免貽誤上可仰體政府期望之殷下可使自身得到利益而於繁榮市面穩定金融意旨尤稱事關同業權益特此登報週知此啓

摘登定章第九條條文如左

一、辦理組合員所委託辦理之輸出入商品 二、保持輸出入金額之平衡 三、通關事業之統轄處理 四、運送業務之統轄管理 五、關於輸出入之統制事業 六、關於組合員之金融輸出入調兌事宜 七、業務之指導研究及調查 八、輸出入相斡旋及海外市場之調查并開拓新販路 九、組合員與友邦組合保持密接之連絡而圖相互利益 十、其他達成本組合之必要事項

青島輸出入商同業組合公啓

時論
黨府改組行政院問題

黨府於無聊之中謀改組行政院、俾資應付抗戰、故共產黨欲乘機奪取政權、亦即要求國共合組政府、俾實際參與政權、而黨府歐美各派對此殘羹冷飯、尤覺戀戀不捨、對共黨要求皆持反對、目前重慶會商僅與共黨以次長席位、無怪毛澤東大表不滿、由黨府改組問題、國共關係益見惡劣、代表黨府赴延安調整國共關係之馮玉祥、張冲、應蔣電召反重慶、報告調整國共關係交涉、始悉改組行政院問題國共兩者間意見相去太遠、因共產黨要求改組黨府必須將歐美派和平派、全部排除、以共黨爲主體創立國防政府、倘依共產黨意見實現、則黨府名爲國共合作、實則共黨獨據、此項文明火併政策、是否可以實現、已失主宰之蔣介石並無此項定力、但黨府歐美及元老各派根深蒂固、依共產黨之手根本剷除、絕非容易、兩黨意見背馳、行政院改組問題、愈無好果矣、

共產黨抓住黨府敗戰缺點、提出改組國防政府、自覺有其理由、實則能否抗戰、恃實在力量與計劃、決非變更政治機構、改換名目即能抗戰、過去國共軍何嘗不傾盡全力、卒未收絲毫效果、今卽使行政院改組得如共黨所請、兵猶如是將猶如是、且形勢益非、環境日惡、徒將黨府加以國防頭銜、卽能增加抗戰力量、恐不如是靈驗、然則共黨之要求以及蔣介石謀改組行政院、其內心絕與抗戰無關、蔣之所以改組行政院、爲顯示其尚有政治情緒、萬一行政院長再來一次官星照命、索性盡饜黨府殘餘、雖至最後敗北、亦可引爲一快、至共產黨之意志、更爲顯明、無非假改組國防政府名目、使共產黨得參與政院席位、各以其槍冷美私念、激起權利攘奪暗鬪、誠爲可笑也、

因行政院改組問題、國共兩黨暗中磨擦益甚、將來推演趨勢、不難窺測、蔣以共黨逼迫之故、自兼行政院長念頭必然打滅、共產黨攻擊動搖、結果行政院無論改組與否、必不脫維持現狀模樣、或全部不動、或略事調遷一二位、仍爲本來面目、此種無聊改組、乃爲黨府各派杜絕共產黨之法術、共產黨亦卽被擯諸門外、故重慶外人方面估計黨府改組人選、雖未必盡確、但亦相去不遠、雖然、黨府依從來面目杜絕共產黨參與要路、一時固可搪塞、惟是共產黨既出以強硬要求、所抱野心正大、黨府杜絕益堅、共黨覬覦益切、卽此一時搪過去、國共之間裂痕益深、恐終有決裂之日、蔣於無聊之中、謀改組行政院、以爲雖未必盡如所願、此開棋一着、至低限度足使人視其尚有餘緒、豈知以此益惹起糾紛、正所謂弄巧成拙、且今黨府存亡決不在行政院問題、今日黨府之行政院眼見無政可行、以蔣獨裁無辦法、委諸共產黨益無辦法、蔣欲兼之不得、爭之不得、憤怒中更加憤怒、無聊中更加無聊、共產黨欲、徒以此激起內部暗爭、抑又何必、倘使內容不變、只求名目上改組、又何多此一舉麻煩乎？

芬蘭人民政府與蘇聯
締結修好互助條約
已在莫斯科正式簽字
與現政府之交涉絕望

【莫斯科二日專電】蘇聯政府與鐵里奧奇成立之芬蘭人民政府、即所謂芬蘭民主政府之間、締結修好相互援助條約、二日已在莫斯科簽字終了、依此相互援助條約之締結、視爲芬蘭正統一政府與蘇聯政府之間、已無再開交涉之望、再關此達斯通信發表如左、

莫斯科蘇聯外務人民委員、及鐵里奧奇芬蘭民主國政府首相兼外相、於十二月二日已在莫斯科舉行關於蘇維埃聯邦、芬蘭民主共和國間締結修好相互援助條約之交涉、在交涉席上、斯丹林書記長瓦拉希羅夫國防人民委員、吉拉諾夫最高幹部會議長亦均參加、折衝結果、兩國代表乃將蘇維埃聯邦、芬蘭民主共和國間之修好並相互援助條約簽字終了、於是本條約卽告成立、其有效期間決定爲二十五年、

（莫斯科二日同盟電）蘇聯政府與鐵里奧奇成立之芬蘭人民政權、一、恆果港及其附近地帶、建設蘇聯陸海軍根據地、締結含有加勒里亞地峽割讓蘇聯等重要項目之修交相互援助條約、已於二日在莫斯科簽字終了、因此希爾幸基政黨政府、與蘇聯政府間之交涉再開、業已絕望。

向芬蘭進軍中之蘇聯軍（上）波羅的艦隊之主力（下）

新政權首腦名單已發表

【東京二日專電】據莫斯科來電稱、蘇聯塔斯通信、一日發表。蘇芬國境相近、蘇聯軍占領下之鐵里奧奇、以打倒卡亞帖魯政府爲目標、樹立與蘇聯提攜新政權、新政權代表與蘇聯間、締結相互不可侵犯條約、提議割讓芬蘭領土加勒里亞地方之一部云云。

「芬蘭民主共和國人民委員會政府」、爲左翼派、與叛亂兵士之聯合政權、人民委員會議長兼外相由古西年氏親任、與新政權成立同時、發表與蘇聯提攜宣言綱領、古西年與議長、二十一年前芬蘭共產黨之巨頭、爲芬蘭革命當時、有會任支部大臣地位之事、以古西年氏爲首班之鐵里奧奇新政權、不止爲地方政權、且有發展爲中央政權之可能性、合作該政權之活動、頗值注目、新政首腦如左。

▲人民委員會議長（首相）兼外相　古西年
▲藏相　羅堅比爾古
▲國防相　安奇拉
▲內相　列希爾
▲農相　葉奇亞
▲文相　列奇年
▲加勒里亞事務相　浦羅克年

（莫斯科一日同盟電）接鐵里奧奇市親蘇的芬蘭民衆共和國人民委員會政府成立之報、蘇聯各地卽開勞動者大會、以鐵里奧奇之親蘇政權會、芬蘭之解放者而歡迎之決議、已陸續被採擇、再蘇聯政府不日將出右鐵里奧奇新政權承認之舉、刻已進行着着準備。

（莫斯科一日同盟電）一日晚最高會議幹部會、正式承認古西年氏爲首班芬蘭人民委員會政府之旨發表云。

蘇確認立成 發表新政策

（莫斯科一日同盟電）塔斯通信發表鐵里奧奇新親蘇政權內政政策如左、一、創設芬蘭人民軍、一、實施民間大銀行、及大產業之國家統制、及中小企業振興措置、一、實施完全絕滅方策、一、一、實施勞働時間八小時、一、沒收大土地所有及讓渡無土地之農民、及小規模分割地農民、一、免除農民之未繳稅金、一、對貧農經濟強化凡有補助、一、行政、司法等國家組織之民衆化、

（莫斯科二日同盟電）塔斯通信社一日發表、蘇聯政府已正式承認在鐵里奧奇成立之芬蘭親蘇政權、並決定開始外交關係、共要旨如左、芬蘭人民政府首相兼外相古西年一日對蘇聯最高會議幹部會、正式通告芬蘭人民政府成立、並提議樹立蘇聯與芬蘭民主共和國間之外交關係、同時蘇聯最高會議幹部會、亦決定承認蘇聯與芬蘭人民政府、並樹立之外交關係。

蘇艦被擊沉

【斯特哥爾姆二日專電】據傳蘇聯新銳巡洋艦奇羅福號（八千五百噸）、有被擊沉之說、而一日在斯特庫濕爾摩聽芬蘭之廣播放送、亦確認之、據發表奇羅福號乃在芬蘭東端恆果港海上、被擊沉云。

蘇聯外委 反駁美要請

（莫斯科一日同盟電）莫洛托夫蘇聯外務人民委員、於一日夜對羅斯福美大總統非戰鬥員爆擊回避之要請、答以意外、蓋蘇聯軍用機、於事實上非僅無如斯之行動、且無出以如斯行動之意、竟發出反駁的聲明、據確聞右主旨之蘇聯答覆、乃於一日午後莫洛托夫外務人民委員與駐蘇美大使會見之際、似已親手交付云。

蘇擾亂世界 各國應加警戒 意報刊載社論

【羅馬二日專電】意大利報於一日之報上、以蘇聯今次對芬蘭行動、乃蘇聯世界的攪亂工作之一部、指破爲、論說如左、

蘇聯對芬蘭之行動、不問爲歐洲之交戰國與中立國、凡於歐洲秩序有利害關係之全部國家、均有莫大之影響、蘇聯之魔手、今已延及芬蘭、但明日又將延至何處乎、雖尚不可知、惟我等對今已暴露正體蘇聯之態度、不禁有莫大之懸念與警戒云云。

蘇軍推進芬蘭北部
迫近挪芬國境仍續進中
希爾幸基政府遷都他處

（奇魯凱涅斯挪威二日同盟電）侵入芬蘭北端部之蘇聯軍、於三十日佔領波特薩摩佔領後繼又前進據二日逃入挪威領內之奇魯凱涅斯市避難芬蘭人所談、蘇聯軍已進至距挪威芬蘭國境約二十基羅之地點、共一部隊已向南方以席捲芬蘭領之勢前進中

【東京二日專電】據希爾幸基來電稱、芬蘭以李斯特里奇氏爲首班擬組織新內閣、集中全努力改善與蘇聯之關係但蘇聯政府對芬蘭此等事實、一切默視、舉陸海空軍全力、向芬蘭各地繼續猛擊、蘇聯轟炸機、一日又歷數次對希爾幸基維堡、其他各主要都市、毅然猛炸、對市民以機關鎗掃射、各地重要建物、繼焚燒、據希爾幸基警視總監發表、一日午後蘇聯飛機歷三次以大編隊來襲、對市內勞動者街投下炸彈十五個、尤以第一次空襲、猛烈至極、死傷婦孺三十名、現在主要鐵道倉庫完全被破壞、海上之蘇聯軍對希爾幸基雖未攻擊、但西南海岸恆果港由空海受猛烈之爆擊、呈慘憺狀景、蘇聯軍瞬間卽於恆果港毅然敵前上陸、亦未可知、維堡因蘇聯轟炸機投下燒夷彈、大肆焚燒、亞波港亦成蘇聯海軍猛攻之的、有砲彈數百個落下市中、全市爲火焰所包、芬蘭政府、業於一日午後發表鐵里奧奇及伯古蘭謝穆克里兩島、駐於蘇聯軍手中之旨、如斯芬蘭軍之全面的敗戰、爲不如彼之事實、然於一部戰線芬蘭軍對蘇聯軍加以反擊者、似係事實、芬蘭軍在東南國境俘虜蘇聯兵數百名、破壞坦克車達十六輛以上、被芬蘭高射砲隊擊落之蘇聯機數、在希爾幸基附近有五架、維堡哥特力附近達十架、幷俘虜蘇聯駕駛員一名、該駕駛員供爲愛沙尼亞駐屯兵、由此解之、蘇聯因愛沙尼亞相互援助條約成立、以足證實巴爾特海諸國海軍基地而起行動之事實、頗值注目、希爾幸基鎖、住有美、法、英等中立國人、謂均開始向其西方十六基羅庫蘭羅爾避難云、而直面芬蘭敗戰事實之芬蘭國民、雖以英法及美國之武力的支援、懸爲唯一希望、但似絕望、悲觀色彩頗濃爲厚云。

（哥平哈經二日同盟電）據當地所接希爾幸基來電稱、芬蘭政府爲避蘇聯軍之猛攻、決定遷都、二日已放棄希爾幸基、但遷都何地尚未判明云。

芬軍奪還要地

（倫敦二日同盟電）據卑爾仁挪威路透電稱、芬蘭軍已於一日將芬蘭北方要地、波特薩摩奪還、波特薩摩自三十日開戰未幾卽爲蘇聯軍占領云。

縱餘最後一人
仍執干戈鬥爭
完成獨立將祖國置於安泰
芬新首相對美悲壯廣播

（希爾幸基一日同盟電）於蘇聯空軍猛轟炸下之希爾幸基組織新內閣之里奇新首相、由希爾幸基廣播無綫電局對美國作特別廣播演說、謂芬蘭縱迄最後一人仍抵抗、以悲痛決意、訴諸美國民、其演說要旨如左、

芬蘭以自國之問題、謂以自已解決、如讓渡國家之基本的權利、爲斷不能行者也、而與蘇聯之國軍、爲遂行防禦全文明國民之歷史的使命者、芬蘭國民訴諸正義人道、以自己之權利平和的維持、更完成政治的獨立、欲將祖國置於安泰者也、爲此目的、芬蘭國民縱迄最後一人、仍執干戈而鬥爭云云。

接見記者團 披瀝政府決意

（希爾幸基一日同盟電）芬蘭新內閣達那外相、於一日與新聞記者團會見所談如次、「新芬蘭內閣在可能內有盡與蘇聯達到協定之意向、芬蘭之獨立安全、始終保守之意」而披瀝所信、消息方面、新內閣如果與蘇聯達到協定與否、頗抱疑問、方面有持蘇聯軍之攻擊希爾幸基、爲絕對不可能之見解。

擊落蘇聯機 已達十九架

（希爾幸基二日同盟電）（芬蘭政府二日公表）在過去三日間對蘇戰爭、芬蘭軍擊墮蘇聯飛機十九架、擊沉驅逐艦一艘外、軍艦二艘已大破壞。

美紐約檢事 參加候選總統

（紐約一日同盟電）美國大總統選擧、明春卽已到期、據傳著名之紐約檢事狄尤氏、曾爲共和黨大總統候補者、將出馬一九四〇年之大總選擧戰、一日已正式發表云。

對蘇芬兩國戰爭 始終採取傍觀
德國外務省表明態度

（柏林三日同盟電）德國外務省於二日定例記者會見席上、關於對蘇聯芬蘭紛爭之態度、表明如次、蘇聯之對芬蘭要求以歷史的觀之、乃與彼得大帝時代相同、又以地理的軍事的觀之、亦極正當、若無英法後援芬蘭、則芬蘭自諒解蘇聯歷史的立場、決不至有今日之慘狀、德國對本問題終始採傍觀立場、非若英國之到處謀加入。

法首相提議 戰時全權法 上院已可決

【巴黎二日專電】法國上院、一日審議達頼台愛首相提案之戰時特別全權法案結果、以二百五十九票對二十三票可決、此一案於戰爭繼續中爲附與政府、以廣範圍緊急令公布之全權者、又達賴台愛首相、一日晚以對全國民廣播、法國今也當以打破侵略歐洲組織之聖戰、以國家之總力戰爲必要、吾人迄安全之確保、與有實任之政府得公正無理事態時、而繼續戰爭云云。

匈強化國防 向國境派軍
反蘇氣運濃厚

【希達佩斯特二日專電】於匈牙利之反蘇氣運憤昂、一日之匈牙利議會、匈牙利國社黨指導者霍爾但梅斯尼氏之「爲確保自由應援助芬蘭」之演說、議員一齊鼓掌高呼芬蘭萬歲、匈牙利政府關於國境之蘇聯與匈牙利之衝突事件之報導、迄不能確認之旨、而強化國境防備、陸續向國境羅色尼亞地方派遣多數勞動者部隊云。

爲滿足日本要求 腐心考慮形勢
英對日發動和緩空氣

【倫敦二日專電】關於英國對德國貨物緝捕人之日本意外出以強硬態度者、卽倫敦政界亦非常注目、哈里福克斯外相、巴特拉外務次官、以烏爾遜政府顧問爲始、主張歐洲戰爭勃發以來、與日本接近政策、英國政府一部首腦部、強化對德封鎖、且使滿足日本要求腐心發見新形式、此所謂妥協者、認爲日本以絕對必要之德製品輸出爲例外、似從事考慮、卽市場方面已發動對日態度緩和之空氣、英國環繞歐洲戰爭之事態苦慮好轉、今後之動向、頗值注目云。

英緝捕德貨物令 五日起實施 日重光大使公電已到

【東京二日專電】據由重光駐英日大使、二日赴外務省之公電稱、英國緝捕德貨物令、以五日午前零時爲期實施云云。

芬使會見美總統 交換重要意見
會見內容尚不能發表
斯羅克比對記者談話

【華盛頓一日斯專電】羅克比芬蘭公使、於三十日赴白宮與羅斯福美大總統及赫爾國務長官會見、關於蘇聯軍之進入芬蘭、詳細報告所接本國政府之情報、同時並交換重要意見、會見後斯公使即與新聞記者會見、發表談話如左、

在白宮與大總統會見之內容、尚不能奉告、芬蘭對蘇聯並未布告宣戰、僅宣言爲空襲防禦戒嚴狀態而已、至於蘇聯政府對芬蘭政府致最後通牒、以一日午前三時爲限、如不降服、則將芬蘭主要都市悉予破壞云云」之事、尚未接御等公電。

德國潛水艇 擊沉商船 將達二百艘

【柏林二日專電】據德國軍當局非公式發表歐洲戰爭發生以來、迄十一月二十九日、依德國潛水艦及水雷被擊沉中立國及英法商船數及噸數如左、基於確實報告者、百六十二艘、六十三萬九千六百八十九噸、內中立國船五十二艘、十八萬五千二百四十八噸云。

北海危險性 日益增大 日在歐各船作萬全準備

【倫敦三日專電】因照國丸及其他各國船舶相繼遭難、致北海危險性日益增加、此中大阪商船山陽丸、乘組員一同固其悲壯決意、從事萬全準備、日前由倫敦出帆、一日已平安離開北海、在荷蘭鹿特丹入港、一方在倫敦之大阪商船、北海丸因倫敦近海危險增加、已向利物普爾、又諏訪丸經地中海不日即將歸國云。

各地氣溫氣象（二日正午）

△大連	晴	零下三度
△奉天	晴	零下六度
△新京	晴	零下十三度
△哈爾濱	晴	零下十四度
△齊齊哈爾	晴	零下十四度
△承德	晴	零下十五度
△天津	晴	一度
△青島	晴	一度
△上海	晴	十一度
△新義州	晴	零下五度
△京城	晴	零下二度
△釜山	陰	七度
△大阪	陰	十度
△東京	晴	十三度
△仙台	晴	四度
△札幌	雪	零下二度

祥陽公司
營業科目
洗汚油　樂霸多（ロバアト）
工業藥品　鑄造原料
船舶用品　五金油漆
洋紙油墨　磚磁陶器
洋針顏料　中外雜貨
燃料助劑　油精（油精オイル）
青島火柴公司商事部
青島河南路七號◇電話七三四四號

三井物產株式會社青島支店
本店　東京市日本橋區室町二丁目一番地
支店出張所　倫敦、漢堡、巴里、紐約、桑港、西亞道路、孟買、唐地、甲谷他、蘭貢、蘇拉巴亞、蘇馬拉、巴打畢亞、盤谷、新嘉坡、斯士甫、買路寶路、馬尼拉、先布、香港、西貢、廣東、漢口、長沙、上海、煙台、天津、北京、大連、安東縣、牛莊、奉天、新京、哈爾賓、京城、仁川、釜山、平壤、臺北、高雄、其他海外及日本各重要都市。
營業科目
一、雜貨拔品、砂糖、木材、啤酒、洋紙、膠皮鞋、毛類毛織品、煙草、膠皮、綿製品、海產物、鹽、牛肉、諸罐頭食料品、膠皮車胎、染料、工業藥品、工業原料及其他雜品。
一、機械、電氣器具、五金扱品、紡織、礦山、鐵道用諸機器及附屬品材料、鐵管、小野田洋灰、各種建築材料。
一、土產扱品、落花生、生油、生餅、肥料、小麥、麵粉、米、麩皮及其他雜穀。
一、石炭、石棉、扱品、礦油類。
一、火災海上保險代理店
一、海災事業
電話　支店長室　庶庶　雜貨　機械五金　土產　石炭　船舶受渡　保險　出納勘定

鑄鐵管代用品　埃塔尼特管　鑛山用管
上下水道管用　電纜管用　瓦斯管用　溫泉送湯管用　各種工業用
代理　阪東調帶出品　各種膠皮帶
鐵道、鑛山、船舶用　諸機械各種　工業用品　各種電氣用品
日立製作所山東省總代理店
株式會社　隆光公司
青島市場一路　電話 七二二二 二五七五 六三二六 番
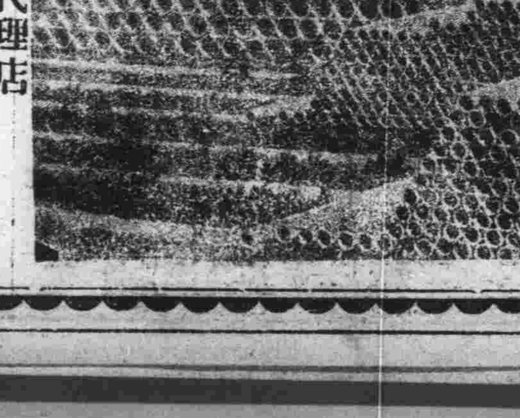

萬里蒼空下
何不颯爽的穿起
香川的、新秋洋裝來！
汗衫！
領帶！
手皮包！
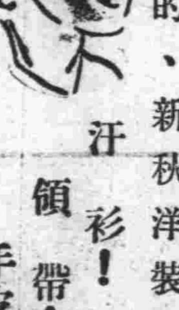
洋裝、雜貨、香粧品
香川洋行
山東路　電話：二一五八、二一六六號

針灸醫士楊道眞
專治中西醫藥無效一切疑難大症
施以毫髮金針、刺肉不痛、出針不流血、
診所青島觀象一路一號

津大陰謀案破獲後
政府傳令嘉獎
前後逮捕人犯二十四名
並搜出僞鈔及機器等物

天津通訊 津市環境複雜、治安責任、向稱繁重、自警察局長鄭遐濟氏、就任以來、對於全市警政、整飭擘劃、極盡憂勤、該局於此冬防實施、加緊戒備期中、曾於日前根據密報、在英租界破獲具大規模組織之政治陰謀案、當會同友邦憲兵隊、率領幹員前往捕獲、並照會英租界當局予以協助、以極敏捷迅速之手段、將全案人犯、均經一網打盡、（大略已誌本報）該案破獲後業呈報市公署、轉呈臨時政府行政委員、當經奉令嚴行審訊全案人犯、並準備解京外、王克敏委員長復以該案之破獲、實爲國家地方消除不少隱患、當即傳令嘉獎鄭遐濟局長及出力人員、玆將經過情形探誌如次：

一破案經過一 潛伏英租界僞代理察哈爾省主席兼僞冀察保安副司令僞第十軍團特務第一師長方文彥（化名劉子正）派其副師長井清泉、副官長劉兆雲、潛至英界、在河東特別二區興隆街八十五號楊志曾家中、及瑞安街十八號范清和家中、組織反動機關、復派全權代表蕭弄圃、織入華界、主持一切、積極進行聯絡智識份子、收買土匪及雜牌部隊、並在本市東興市場、組織印製僞鈔工廠、籌備大批軍費、以備在冀察兩省從事大規模反動工作、經市警局特高科長王德春氏偵悉、並會捕獲其重要黨羽及反動證據、並據供得知其總機關及主犯所在地、經王科長會同友軍憲兵隊、照會英國工部局、於十月十四日在英界十七號路四十二號文泉西苑一號、將主犯方文彥捕獲、交由英國工部局羈押、交涉引渡、嗣英工部局遂將該犯解交河北高等法院、最近復解送警局、復經據供、將全案人犯破獲、前後逮捕犯人共二十四名、並搜出僞鈔及機器等物、

一全案人犯一 （一）方文彥、字俊傑、化名劉子正、年四十四歲、河南鄭縣人、住英租界十七號路四十二號文泉西苑一號、係馮玉祥舊部、於民國五年至九年間、在四川馮玉祥混成旅模範連任職、近奉十軍團長石友三委任、爲第十軍團特務師長、代理察哈爾省主席、兼保安司令、（二）井清泉、年三十一歲、河北省順義縣人、住河東特別二區興隆街八十五號、任第十軍團第一師副師長、（三）蕭弄圃年三十七歲、吉林人、住英租界十七號路四十二號、住文泉西苑一號、爲方文彥之全權代表、（四）劉鑫如字恩坡、年三十四歲、天津人、住英租界十七號路四十二號文泉西苑、本人住河北西窰窪明發胡同二號、津市財政局捐務處書記、（五）劉兆雲、年三十一歲、山東平原縣第三區劉莊人、住河東特別二區端安街十八號、任第十軍團特務第一師副官長、（六）馮作舟、年二十八歲、甯河縣人、住河北新大路鐵橋東溜三柴廠、（七）范清和年四十四歲、隆平縣人、住河東特別二區瑞安街十八號、爲鴻源藏布工廠經理、（八）賈翊庭、年五十八歲、故城縣人、（九）張耀年、三十七歲、武清縣人、（十）張世泰、年二十九歲、保定人、（十一）李劉氏、年四十歲、文安縣人、（十二）劉玉德、年三十一歲、天津人、（十三）曹國光、年二十九歲、冀縣人、（十四）范鴻賓、年十七歲、隆平縣人、（十五）范長和、年三十歲、同上、（十六）李湘武、年四十三歲、南宮人、（十七）劉子榮、年二十六歲、同上、（十八）高雲龍、年五十歲、天津人、（十九）馮桂香、年三十四歲、甯河縣人、（二十）馮桂春、年四十一歲、同上、（二十一）董嘉秀、年三十六歲、永年縣人、（二十二）孟廣益、年三十五歲、天津人、（二十三）李忠年、四十四歲、同上、（二十四）辛子餘、年四十七歲、北京人。

惠民縣推進 保甲制度
祕書處在辦理中

惠民縣通訊：本縣于縣知事、爲此新政權推進之時期、難免無宵小匪徒潛伏鄉閭、不特擾害人民之安全、抑且防礙新政之推進、爲正本清源肅清匪類計、特飭由祕書處從事辦理保甲要政、俾使匪徒無所隱藏而地方得以安靜、現祕書處、全體職員、正努力從事辦理該項保甲要政云。

福山縣知事率團警 赴北沙旺剿匪
當場生擒一名擊斃二名

福山通訊 本縣劉知事、於上月下旬率團警赴北沙旺剿匪、當場生擒一名、擊斃二名、玆將當時情況誌後、劉知事接得報告後、立即率領團警馳赴該處、並由北皂村莊長韓鳴山及該村團員金發源領導、將匪窟包圍、適匪等在他處作案方歸、正在飲酒憩息之際、發見官兵、乃自屋內竄出、希圖逃脫、並鳴槍拒抗、斯時劉縣長及韓分隊長、從容指揮、各團警皆精神案會、一面虛圍、免被逃竄、一面跟蹤緊追、三匪情急越過河流各團警亦隨之追隨、三匪以各方俱無去路、乃直奔海中鳴鎗還擊、於是各團警及縣政警、均不畏天寒水涼、追入水中、雙方鎗聲不絕、當擊斃一匪、屍沉水中、其餘二匪、見勢不支、乃束手就擒、當由匪身、搜出匣鎗一支、國幣二十餘元、經劉知事詳加嚴訊後、以該匪擾害地方、罪無可逭、乃就當地鎗斃一名、正法示衆、其餘一名、帶縣法辦、劉知事、以各團警及縣政警、均能奮勇擒匪、將匪一網打盡、誠堪嘉獎、而北皂村團員金發源、尤能刻苦耐勞、不避艱險、亦予同樣獎勵、據聞該匪前由牟平苗部逃出、持槍結夥爲匪、連日在附近一帶、勒迫居民、供給酒肉、掠奪財物之外、且作姦淫幼女之慘無人道行爲、已爲附近村民恨之切齒、今幸被剿絕、故附近各村居民、莫不額手稱慶、咸頌劉知事、韓分隊長及各團警縣政警之勇敢云。

庶政視察團 視察臨淄
所得印象極佳

臨淄通訊 北京臨時政府視察團黃委員、劉委員、穆委員、道署賈祕書等一行四人、於本月二十五日午後一時許、到達臨淄、事前縣署頒奉道署電知、當由縣知事邱旭東、率領所屬各機關團體赴郊外熱烈歡迎、該團下車後、與歡迎人員一一寒喧畢、即赴縣署大禮堂稍事休息、邱知事即在縣署設筵、爲各委員洗塵後旋即在縣署下榻、二十六日早八時即由縣知事嚮導赴各機關各學校視察、並拜謁聖廟、參觀本縣一切古物詳、回署後並垂訊一切政情甚住、閱該團視察臨淄印象極佳、遂擬日內將赴他縣視察云。

津海河工程局 掘鑿工事
擬補充船隻

天津通訊 津海河工程局鑒於船舶往來頻繁、深夜行舟、時有擱沙之危險、爲擴張海河口之深度與幅員、有加強掘鑿能率之必要、是掘鑿船之補充、爲當前急務、以適應塘沽築港計劃實現後之需要、該局刻正考慮建造中云。

壽光興亞婦人會 開籌備座談會
推舉李嫣梨爲會長

壽光通訊 本縣於宣撫班駐在友軍協助之下、各項庶政無不突飛猛進、玆爲使一般婦女明瞭新中國之建設、及新女性之重要起見、由宣撫班主催、召集城關及附近各村莊婦女、於前日假日語學校開興亞婦女籌備座談會、計到各機關長官夫人職員、眷屬、及城關婦女二百餘人、濟濟滿堂、情況熱烈、當場推舉李嫣梨女士爲會長、述說開會大意、復讀大宣言、學凡新中國女性、應有之認識、婦女應守道德等、無不一一解釋清晰、至下午五時始行散會云。

高密宣撫班 追悼故宣撫官

高密分社通訊 駐高密友軍宣撫班、爲追悼故名本宣撫官、特於上月二十七日下午二時、在高密聯合辦事處舉行追悼會、計被邀參加者、友軍○○部隊長、○○隊長、憲兵隊長代表、領事館警察分署長、萬縣知事代表高祕書、白石顧問、高密驛長、第一區李區長、四隅鎮長、興亞委員會代表、新民會及青訓所全體、電報局代表、日本國防婦人會等二百餘人、儀式開始後、首先誦經、繼由各長官代表先後上香、誦經完畢、由干田班長致謝辭後、攝影散會、儀式極爲熱烈悲壯、隆重肅穆云云

益都宣傳員 赴鄉講演
散發統一旬刊

益都通訊 益都縣陳知事、爲喚起民衆、對新政權之統一努力擁護起見、特於十一月三十日早十時、派宣傳科員、高竹亭周後瑜、攜帶大批統一旬刊傳單、赴第一區北關鎮鎮公所講演、經鎮長岳蓋臣召集民衆五百餘人、由高竹亭講演、對於努力新中國統一運動、及和平爲興亞之基礎、均作詳細講述、詞意懇切、聽衆莫不動容領悟、表示竭力擁護新政權之樹立工作、並散發統一宣傳旬刊、於十二時即行返署云。

推戴王會長就任
濟市擴大慶祝
唐省長朱部長特拍電致賀

濟南通訊 新民會王會長推戴式典禮、於（二日）在北京懷仁堂隆重舉行、各省市亦均於是日分別舉行推戴典禮、新民主義與夫新中國建設偉業、日漸進展、務使王道樂土、現於將來、本省新民會省市指導部、連日積極籌備就緒、是日上午十一時在濟南公會堂、舉行隆重之推戴式祝賀、祝賀式終了後、並舉行推戴式祝賀會、新民會省市指導部全體役員及中日各機關長官均將參加、由各學校代表選手、舉行新民體操競技大會、十一時舉行青年馬拉松大會、午後二時在濟南電影院舉行新民映畫大會、任一般民衆參加、午後六時半、由省市指導部長、與省市指導部職員、在放送局作紀念廣播、並演藝合唱、四日午後一時、由週邊五縣新民會青訓生在皇亭小學、作合同閱兵訓練、省長唐仰杜、以王會長之推戴式、有關國運之隆昌與王道樂土之實現、建設東亞新秩序之進展、頗爲重大、特電京祝賀、並發表感意、玆將唐省長朱部長之祝電及感想錄下：

一唐省長祝電一 北京新民會王會長鈞鑒、神州載振、建設方殷、領導羣倫、端賚碩望、我公象任新民會會長、玆於本月二日在京舉行推戴隆儀、全國聞之、毋任歡忭、除在山東省指導部恭致祝詞、宣揚功德外、謹電馳賀、敬表推崇、伏乞垂詧、山東省長唐仰杜率全省公務員同叩、

一朱部長祝電一 北京新民會王會長鈞鑒、恭諗鈞座、俯徇喁望、出任新民會會長佳音遙傳、薄海臚歡、謹電奉賀、伏維垂察、濟南市指導部部長朱桂山叩、

一唐省長感言一 景運維新、民生有慶、我臨時政府、王委員長受任新民會會長之推戴式、定於十二月二日舉行、溯自臨時政府肇建、垂垂兩載、賴友邦日本軍政當局、攜輔助、得以撥亂反正、挽救危亡、且以最短最近之時期、而軍事、而政治、以至於種種新秩序之建設、無不突飛猛進、月異日新、原夫立國爲治之眞精神、親仁善鄰之眞旨趣、則新民之道、實爲唯一要素、而能本此要素、發揮效能、袪赤禍之披猖、出斯民於水火、我澤如春、下應如草、人心以正、國命以維、莫非我王公之盛德光輝、隆王道之大同、安新民之治化、爲一切事功之基礎也、以兩載之新猶懋著、宜今日之民意咸歸、物望交推、崇名共戴、吾人於此、爲國運爲民生、距躍稱慶之餘、竊更願釋竭愚誠、勉効棉薄、追隨王公與友邦賢達之後、同心僇力、共向興亞之途、徑邁進、使新民之道、治平之化、巍乎煥乎、日益光昌、此又仰杜私衷、所爲感奮激昂、而敢以與我魯省全體官民、相期共勉者也。

博山少年少女團
慰問友邦機關
由各長官分別訓話

博山通訊 博山縣少年少女團、自經新民會指導結成後、工作頗爲積極、新民會指導部、玆爲對各團員實施精神訓練起見、特於日前召集全體團員三百餘人與以精神訓話、並由大久保先生率領分赴憲兵隊、守備隊、領事館慰問、由各長官分別訓話、各團員聆聽之下、精神頗爲渙散、最後至日本小學校時、兩國兒童、歡呼大日本萬歲、新中國萬歲、情況親密異常云云。

擁戴王會長就任
徐市肅電申賀
每戶出一人參加大遊行

徐州通訊 十二月二日、爲新民會會長王克敏就任推戴式各地方一致擁護紛紛舉行慶祝儀式、本市各界屆時亦擴大舉行慶祝典禮、各機均先期致電申賀、全國縣旗三日、所有祝賀事項、已誌本報、玆悉該新民會徐州指導部、及徐州市區公所、率所屬二十八鄉鎮、於昨日肅電敬致北京新民會王會長申賀、玆將其祝電文分誌如下：

電文 新民會徐州指導部賀電。北京新民會王會長鈞鑒、鈞座爲國宣勞、新猷大展、近被推戴爲本會會長、全國歡騰、從此政會一體、新中國之前途、實緻於斯、國運隆昌、可爲預卜、謹電祝賀、並候健康、新民會徐州指導部。

電文 徐州市區公所賀電。北京中華民國新民會會長王鈞鑒、事變以還、閣下以百折不撓之精神、歷盡艱險危巇、爲新中國建設作先導、黨禍得以根除、民衆賴以安謐、今閣下復榮任新民會會長、從此政會表裏一體、新中國復興已在目前、全國民衆、實所利賴、謹率所屬奉電祝賀、徐州市市區公所長曹翼民、副所長周與九、率二十八鄉鎮所暨民衆同叩。

懸旗致慶 又訊 新民會王會長推戴式、在本市方面已定於十二月二日舉行、除各種籌備已由新民會方面、徐市各商店方面、亦於昨日由縣商會通知各業商店、注意事項、（一）由二日起全市商店一律懸國會旗表示慶賀、（二）各業於二日上午九時前在本市城隍廟參加開會云

遊行大會 徐州市市區公所、於昨日通知二十八鄉鎮、十二月二日舉行新民會會長推戴式慶祝大會、各鄉鎮切實照案辦理、並轉知各住戶、每戶至少一人參加祝賀、勿得延誤。

北京大學 籌辦法學院
明年暑假後 即正式成立

北京通訊 國立北京大學法學院、因基於東亞文化協議會之建議、現已由教育部方面着手籌備中、其組織大綱及各學生之規定、課程之分配、亦頃由北京大學本部擬定中、該學院因社會之需要、故積極之籌備、自在意中、據關係方面消息稱、該院決之於明年署假後正式成立、屆時始招生云。

徐市日前舉行
防空演習
成績極良好

徐州通訊 徐市於日前上午十一時四十分、舉行防空演習、以南來航運旅行機作爲假想敵機、當開始時、鐘鼓樓鐘聲大作、高射機關槍聲不絕於耳、直至午後六時二十五分宣告解除、因事先已由情宣部發出急報通知民衆、更由本報披載此項消息、故一般民衆均早知悉、各安生業、演習成績頗佳、爰將所知述之於次、

演習情形 是日十一時四十分、徐市鐘鼓樓發出初次警號、鐘聲爲二響、表示假想爲敵機即將到來之意、日本人會義勇隊作演習準備、少頃南來之旅行機嗡嗡之聲由遠而近、此即作爲假想之敵機、表示敵機已到之模樣、在安放高射機關槍之地帶拍拍大發如眞高射飛機、而各軍警亦於此時出動警戒、但爲便利行人故未斷絕交通、日本義勇隊亦分持木棒滑街巡梭、中間經過約半小時之久、假想之敵機離徐北飛、鐘鼓樓又發悠鐘表示解除警號之意、一切均已恢復常態、總之此次舉行防空初次演習、純爲使一般民衆對於防空有相當智識、而演習之結果、殊佳也云。

皮膚花柳 淋病專科 天津 分此 三山醫院

〇前因實用化學療法及電子療淋機治療急慢性淋病確具把握經於去年九月初公開貢獻社會茲特將成績報告 藉證治效眞相

[illegible]

注意 [illegible]

一九四〇年一月份治愈 急慢性淋病之成績報告

病情 愈期	五日治愈	十日治愈	半月治愈	廿天治愈	一月治愈
急性淋病	39	84	11		
亞急性淋	21	56	15	5	
慢性淋病	29	71	42	13	7
有變症者		1	27	45	9
婦女白帶	4	19	12	20	

由青到津最近治淋學術進步情形及臨床實驗成績報告

最近治淋學術進步情形 根愈期限縮短主要原因

[illegible]

電氣療法 紫外線之電療早已沒落、長波透熱亦嫌利少弊多、短波製作頗見進步、然最新之電子療淋機、根據外差式原理、尤顯特效、治急性迅速可靠。

免疫療法 論一般治劑無多價單價自家及混合、因祇能促起被動性抗體故收效較差、最進步之淋菌抗毒素則爲自動性免疫、故力宏效確、治慢性靈極。

化學療法 新製品如德製大健風洛太龍及寶威出品等、治慢性而能配合適當醫藥併合實用確有特效、但單用及用不按藥理則亦難收預期之效。

手術療法 [illegible]

應注意的常識 [illegible]

診所 台東鎮威海路一五六號
時間 上午八點起 下午七點止
檢察免費 不收號金

總批發 國產淋敵丸 犀黃清血丸 補腎黑牛丸 魚便消回丸
諸君特別注意
總代理處 西鎮雲南路三山大藥房 飲院地點便利起見 四號汽車東鎮總站

△特別注意▽ [illegible]

每盒兩圓
初起久患 屢治不愈
花柳淋病 魚口便毒 下疳橫痃 疝氣偏墜
一盒除根 確具把握
青島 三山藥房
一掃光藥膏 主治乾溼膿疥頑癬
六〇六藥膏 癩瘡一切
一掃光藥水 皮膚搔搓
全治 患處立效
全治膏 主治風寒麻木四肢筋骨疼痛疝氣偏墜跌打損傷貼患處立刻見效
東鎮威海路一五六號 通用電話四八八四號

保險 除根 花柳清血毒丸
◎比注射安全◎比打藥針效速◎如果無效◎原盒退還◎
專治男婦傳染各種花柳毒病發生軟硬下疳小便紅腫破爛魚口便毒楊梅潰爛刺痛毒火淋病毒串週身筋骨痠痛結毒歸內週身發起紅斑紅點以及老毒不清瘀毒不淨各種臟毒惡瘡等症曾經服藥無效或注射藥針不能除根者即服此丸立能開關竅行週身達四肢通五臟搜內毒化堅硬止疼痛無論新久毒症立從二便消出永不再犯 每盒國幣一元◎外埠函購加郵費三角來函掛號當日回件郵票通用
青島總經售北京路一號天合益藥房 山東路一四八號民大藥房滄口同義堂代售
本埠代理處 海泊路萬年春 聚福路南村路口永安藥房 湖南路至誠藥社 黃島路隴海藥房 膠州路東首杏林藥房 北京路長春堂 益都路榮華藥房 東鎮榮市路古藥房 東鎮威海路泰和堂 膠州路廣濟堂 高密路中間萬春堂 濰縣路42號廣聚隆 博山福成祥 烟台福昌泰 威海復興永
膠縣分銷處 宏大藥社

若非爲全安敢獨沽一種
四十餘年最先創製婦女唯一信譽尚藥
天喜堂老婢調經丸
婦女各種經病隱憂赤帶白帶不孕等症已婚未婚有孕未孕均合服用
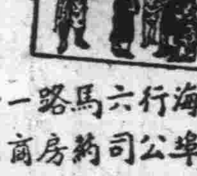
上海行六馬路一壹二號 各埠公司藥房商店均售
廣東商店 至誠藥社 [illegible]

中華書局內寓 古物流通處
啓者敝處爲宣揚文化提倡古物公開展覽起見特約嗜古同志各將往年之珍藏彙集敝處分別陳列從廉定價以供各界諸君之展覽而便選購藏古之家有欲割愛出讓之件無論字畫古器文玩均可送交敝處俾當代爲轉售以副雅意
陳列各件 名人書畫 楹聯條幅 秦漢古玉 逐日更換 如蒙參觀 無任歡迎
地址中山路三十一號 時間上午九時至下午六時止

感謝良醫張百效
鄙人內子楊蕙坤前因操勞致疾胸悶腹痛月經不順子宮口外作痛 [illegible]
先生寓觀海一路十二號

新夢

亡妻

郭子玉

（一）

白光餘輝從老樹梢頭輕輕的爬過來，溶進老馬的鬃毛，映成金黃顏色。爲妻病還道奔來的他，這時怎樣也按不住一顆顫動的心，他不忍看那悽涼的秋色，目光聚集在老馬的身上，乾巴巴的骨頭，柔軟無力的毛耳朵；馬蹄聲，同時得得的響着，似乎更增加了他心的顫動。

車夫看着他搭訕道「老客是啥莊的？」

「柳邨的」他用這句簡單的話答他。

「我是小遙莊的，咱們僅隔了二里地。你們莊北頭住的劉老四你知道嗎？是一個大廠子，我去年還在他家賭過錢……他媽的，那小子」車夫獨自絮繁的說好像很興奮。

「哼……」他只下意識的答應着。

「你們莊新近追死了一個人」車夫提出一個新的消息。

「怎麼？誰？……」他的心更顫動了，他怕聽他所害怕的消息，然而又不能不問。

「是一個小媳婦，姓啥說不好」車夫不經意的道。

「……」他急促的吸了一口氣。

這像一個霹靂，擊碎了他的希望。他恨恨的咬緊了白的唇，瞪大了眼，抬起頭，天地都旋轉了。淚珠中望去，灰灰的樹成了模糊的一片，他不忍再問下去，他還希望那消息不是關於他親愛的，是另一個，是任何另一個。

她不會死的，不是還說他只是來的快信，祖母前天病着嗎？一個大肚子少婦多的很，我也神經太過敏了，

他想着，希望的心，又燃燒起來。他想到：到家後怎樣謹慎的守在他的床頭，怎樣安慰他，他怎樣感激得流淚……。他又興奮起來了，恨這車夫爲什麼給他一場虛驚，他甚至想恨恨的打他一個嘴巴。

黑幕伸張到車上，柳邨終于在迷濛中望見了。

灰色的柳樹籠罩着低低的房子，炊烟縷縷，很得意的從房角溜出來，化成不規則的圓圈，這使他的心情更迷離了。

他有些昏了，像一個等考試題的新生，心直卜卜的跳。車到村子裏，他感周遭奇異眼光的投射，一顆熱望的心陡然冰涼了。

「遠嶼家來了！」一個梳着辮子的小女孩跳出來「快回家看看去吧」說完又跑了回去。

「諸位早吃了吧」！他裝着極度鎮靜的樣子，然而在微笑裏卻現了他慘苦的心情。

「哼……」他們都無意的笑着，些好奇的女孩子卻在暗中，牽衣捻帶的細語着。

神經好像告訴他完全絕望了，但他卻更加緊了步去看他家門上是否可是不幸消息的表現。

這才是一個大霹靂呢。他看了飄在破門檻上的白東西，放輕了步，低下頭去，眼睛覺得發黑。

（二）

中堂裏兩盞煤油燈，搖曳着無力的黃光，照着死者身上的白紙。他搶着走向前去，這時小妹妹忽的跑出來，接着祖母姐姐都阻止他。「不用進去吧，不用……」

「死了就死了……我要看看他……」他勉強的苦笑着。

「反正我們對得起他，看什麼呢？人已死了」！祖母故意安慰他。

他卻緊行了兩步，顫動着揭開蓋在臉上的白紙，一幅慘淡的畫展佈在他的面前。含淚的眼睛瞪着，呼着急促的氣息，頭一摅垂下兩點酸淚，圓的淚珠掉在死者慘白的臉上，滾到黑衣服上濕了一大片。他的兩條橫着的短眉，半合的眼，微啓的唇，在油燈閃動着的光芒裏，彷彿還帶有点微微的笑意。……他再不忍看了。

岳母忽然跑出來，「蘭……」他伏在屍上緊握了兩手抽咽起來，漸漸的昏了過去，姐姐趕緊過去搥着他的背，這時他好像一個野獸似的跑了出來。

（三）

銀紗般的月光，照着房頭的衰草，淒慘得使人感覺出一種涼意。他伏在桌上只得呆着，握緊了筆，回憶着雲烟般的往事，他的眼淚流出來了。他記起是一個嚴酷的臘月他們被迫着結了婚。人家都說新娘子美麗，但他偷偷的一望卻發生了一種深切的憎惡。他不喜歡他他冷淡的對待他。如今他死了！

他又憶起他紅着臉向他說話，被他怒目拒絕；羞得一層層被辱，被他生氣的扔得滿地……。他一聲不響，只低頭哭着……。

有一次，夜裏，他睡不着，口裏渴，不言語，但他卻急忙的起來燒了水，小心的給他捧上。他看了一眼，卻連壺帶碗都踢了下去，蓋起被子一聲不響的睡了！他爲這事哭了兩天，但他卻毫不理會……。

一次一次的回憶不清了。但是他不能忘記，不能忘記他的好心。在一個蒸籠般的暑夏，他病在家裏，呻吟在苦熱的小廟房裏，一月來他總是小心翼翼的侍候着，只是他輕輕的一動無論在黑夜，在白天，都發現他機警的醒着，用小貓一般溫柔的話來問他，雖然他還是不理他。

他的病慢慢的好了，神情極易感觸：他想到他深情的厚愛，漸漸的從良心深處翻悟過來，看看他那一月來辛苦的灰白面色，齊整排列的兩個清秀的眸子，黑黑短髮，高高的鼻樑，一切都反覺得可愛了。

「蘭，我真對不起你，希望你原諒我以前的過錯吧」。他終於由深切的感情中迸出這句話來。

「我爲你死都可以，只要……」他低了頭，紅着臉，流着淚，十足的表現了純潔的質樸姑娘的柔情。

他緊握了他的手，他哭了，他也哭了，淚珠擁合起來兩個小魂靈也溶成一個！——從那天起他便一天一天的弱、一天一天的消瘦。如今他死了。

月色已經西斜，牆上爬下桃樹的俏影來。斗室的光更是微小了。他的淚——從心之深處流出來的淚早已濕透了他手下的短箋，他看着一行歪斜毛筆字：

「一朵弱質的梨花，被我摧殘的枯萎了！枯萎了！卻依舊板板的躺着。」

漂泊者

湘若

夜色已輕輕的蒙上橋頭，
悵悵的胸懷滿蘊着悲愁。

× × ×

一陣、一陣地咀咒着宇宙：
看吧！
那紅窓綠幕的高樓、
怒馳的汽車、
女郎鮮紅般的櫻桃小口、……。

× × ×

這些、
我也嘗一度在那裏沉醉、
汽車裏倚睡、
羅帳裏抱摟、

× × ×

可是如今、曼陀琳的聲音呵！
聲聲地刺痛我的心頭。

× × ×

紅燈綠酒加那鮮紅的嘴脣、
祇留得漂泊的我獨立橋首。

× × ×

風馳怒吼的汽車、
怎能不觸景傷情熱淚縷縷！

× × ×

我獨自悽愴、忽而空憶戀、
悵悵的胸懷滿蘊着悲愁。

春閨夢

李宏葆

一條從青裳山來源底河流、經過黃葉村旁蜿蜒曲折的伸入到熙州湖中去、流水澄清得悠悠地蕩漾着、春風在河面掠過、逗起絲絲地波紋、岸旁的垂柳、幾枝掛滿綠油油葉子的垂枝頭、有時輕輕地擺動一下，似與河面接了一個吻、水面上漩起了幾個圈兒、從極小的漸漸地迴蕩大起來、似乎使它展開會心的微笑、酒渦在臉龐上浮動一般。岸脚水中的一列蘆葦碧綠的直立着、五個羽毛潔白的鵝、一個跟一個的魚貫游來，尾後掀起水上一道道的波紋、有的鑽進蘆葦中、有的在蘆畔只轉漩、綠葱葱的葦叢裏、點綴了數點雪白的鵝羣、是如何的給一碧溪水中、映現了詩般的畫意。

夕陽剛沒了影子、天涯抹上着玫瑰般的餘霞、襯托着黃昏將近的郊野、拂上了一層淡淡的璀璨色彩、在綠樹的叢列裏底潔素的杏花、淡紅的桃花、像是羞答答的少女怕見人般的在窓幕後嫣然而笑、紅暈滿面的掩掩藏藏露着嬌憨的容顏、從南國剛來不久的燕子、在空中迅速的飛翔、在水面急邁的掠過、大有點水蜻蜓款款飛的姿態、郊野的景色、總是流露了無限的生氣、雖然餘霞也慢慢的消散、蒼茫的烟霧、將籠罩着整個宇宙的嬌軀、一樣的在閃映着大地靈活的動態。

黃昏飄飄的晚風、溫柔的而帶有涼意、芳霞依在樓頭的窓口、凝視着鮮翠的山河、悠然的彌漫着朦朧的晚色、他呆呆的撐着顋、動也沒動、啣草築巢而忙的燕子、在他面前掠過、纔將他憧憬的意識驚醒、懶洋洋的攏了一下飄散在臉旁的髮絲、舒着一口微聲的氣、「纏綿春情卒未休、秦娥簫史兩相求、」芳霞是對了這煩愁的春光、芳心撩起渺茫的鬱悒。「玉人春困倚東風！」他展望着惱人的春色、精神是懶倦的對着週遭而生了倦心、將窓戶閉起、隔閡着室中也昏暗起來、點起煤油燈、光焰並不怎麼明亮、可是也能將室中每個輪廓顯現出來、但角落的部份、和着光焰不能射照的地方、依然還是昏暗。芳霞在燈光閃爍的室中、似乎有無限的心事、在纖眉間表現了出來、終於弱怯怯的躺在床上。（未完）

淒靜底夜

芰

淒靜底夜、
對着一灣漾碧的海水、
姊姊、我在懷念你呢。
一陣濤聲——一串退色底舊夢、
一聲聲悲哀的嘆息、
隨懷念投向長空！

× × ×

彷彿、姊姊、我看見了你底笑臉、
在浪花上、在遼遠的、遼遠的天邊……
想思拍着透明的雙翼、
把濤聲當作了妳的低語！

× × ×

我夢想我要緊握你的纖手、
一百個夢卻變成一百個泡影！
飄在手中的是一片枯黃的落葉、
只有愴冷的淚隨了眼珠兒顫動。

× × ×

幾時能？姊姊、——
我重投入你的懷中？
像征鴻飛過海、飛過山峯！
幾時能？姊姊？
再圍爐重溫童年底夢？
冷風送來了夜的潮潤、
淒靜底夜、
姊姊、可曾憶起你底弟弟——芰？

心胃氣痛 偏墜疝氣 耳鳴耳聾 鼠瘡瘰癧

青島太和春老藥房獨家經售

（心胃氣痛靈）專治各種心口痛以及肝氣不舒等症服後非但立時止痛一確保永遠斷根每盒五角大盒一元

（七仙斷根丸）專治偏墜疝氣小腸串疼腎子墜疼或梅毒性痛氣等症一盒保愈每盒洋二元

（耳聾立聽丸）專治耳鳴耳聾耳痔耳內流膿等症服用此丸立見特效輕者一盒即愈重者三盒除根功效偉大萬試萬靈每盒二元

（乾坤瘰癧丸）專治鼠瘡瘰癧服後立愈確保限日每盒二料洋二元每料贈送化堅膏二帖

小海關後金鄉路二十一號

耀宗醫院優待貧病的新運動

敝院診病向主慎速藥費完價低廉診者莫不知之特用最新藥品受診者可早日恢復健康此啓

專治小兒科 婦女科 耳鼻咽喉科 花柳科 梅毒 下疳 白濁 橫玄 祕尿器病科

淋病 白濁淋濁刺痛流血用德國發明化學治療功能消炎止痛收效極其迅速倘若慢性白濁或淋濁性之併發症如關節炎膀胱外炎睾丸炎攝護線炎橫玄等均以最新特效電化針藥合併療法使淋菌完全消滅病痛立除一週後可用顯微鏡化驗證明根本治癒永不復發並保證生育無妨礙

梅毒 無論一二三期如遇身起骨斑節酸痛爛鼻穿頂頭髮脫落梅瘋癩內臟壞爛眼耳聾除用六零六九一四注射外又輔以最新發明泌尿等療法均能於短期完成除根及請最專家驗血永無後患

下疳 生殖器紅腫潰爛有軟性硬性二種之分硬性下疳即梅毒初期軟性下疳爲局部潰爛之惡瘡俗名臟濁採用法國最新特效無痛療法能於最短期內根本痊癒

橫玄 橫玄魚口大都隨梅毒白濁下疳等症而起初患者於大腿內側（此即所謂橫玄）此後逐漸脹大疼痛發熱步履艱難終至破潰潰血淋漓恰如其狀魚之張口故有魚口之稱實即橫玄之潰爛本院醫治不用開刀採用歐美最新發明注射療法於最短期間能作結核消散全癒

地址滄口路六十三號 電話 三〇二四

琴圃兒科醫院

（科目）專以推拿手法診治小兒百病

（診費）門診二元 出診四元

（地址）吳縣一路九號（即萊蕪一路三十四號之橫街）

（電話）四四七六

康勤臣 古方祕製 開胃舒肝丸

◇心胃刺痛等症……一盒保險斷根

此丸藥性溫和男婦咸宜專治九種肝鬱不舒胸膈悶堵腹滿膨脹不思飲食倒飽嘈雜嘔吐酸水氣逆不順兩脅刺痛氣鬱凝結心胃疼痛氣急悶鬱噎膈反胃痞悶不暢等症見效神速久已著名即服此丸立能解鬱舒肝寬胸順氣開胃止痛凡由飢飽或急氣所得之病三付全癒一盒斷根每盒六丸國幣一元◎濟南張聾子藥房博山路福成祥煙合福昌泰福興堂膠縣宏大藥房東鎮棗市路建古藥房代理

青島總經理處北京路天合益大藥房電話三八六六六號

婦女白帶（康勤臣製白帶聖藥）

當日見効兩合斷根

婦女無論赤白帶下久遠腰酸腿痛血虛百病面黃肌瘦生子宮寒冷作理元神效補氣血保丹近來不復健老代售處青島張聾子藥房北京路……一合福昌泰均代理

天合益大藥房經售

世界外科醫院

敬啓者鄙習醫於天津日界旭街共立病院至民國十一年離津自業至今算來一十八載晝夜研究所得之經驗不敢謂着手成春以確有相當之把握自事變來青投入醫學士志波外科醫院解剖內臟勞之割縫紮鋸接四肢接筋鋸骨每在手術公開研究甚得諸病之原理對於病者治療與手術尤得深刻之經驗具用近代科學化的醫器治療法對於遠年近日難愈之外科諸症最短期內可能負責根治保好

梅毒與淋病
速愈治療法

用最新發明的器械爲的不受絲毫痛苦
用最新出品的良藥注射爲的特別有效
用最近研究的手術治療爲的保險去根

男子生殖器病 生瘤、長瘤、包皮過長、包皮炎、龜頭炎、膀胱炎、尿道炎、淋巴腺炎、睪丸炎、以及尿道障礙等症負責手術治療

婦女子宮病 陰道、子宮內膜炎、子宮外膜炎、卵巢炎、週圍處炎、子宮內生障礙物一切諸症檢查後保險安胎種子

范星海

顧問醫學博士 志波敍逸
院長 范星海
助手 馬冠英
女醫師 馬美英

地址錦州支路七號

青島世界大藥房謹啓

通用電話二九二八號

立消鼠瘡瘰癧丸

蓋凡鼠瘡瘰癧一症患者甚多每以調治不當終難收口除根或者痛苦殊甚故吾人均視爲最難醫治之疾也敝藥房醫師有鑒及此特將實驗之所得復加細心研究始配此丸確有十分特效按此症之發起時多由身體虛弱消化不良以致肝氣不舒鬱悶結滯或因急怒氣串結成疙瘩生在耳前耳後日久見大潰爛流水以及各種瘰癧疙瘡不論已破未破急服此丸輕者一盒愈重者三盒除根永不再犯每盒一元加料兩元隨藥贈瘰癧膏藥兩貼天津大學藥房出品外埠函購外加寄費三角五分

天津愛多製藥社發行

濟南三大馬路緯四路大同志商店代售

青島總經理山東路一二二號金星大藥房 電話七〇六二二號

一盒斷根淋濁丹

無論淋白淋黃淋紅或毒淋虛淋火淋撒尿精管刺痛或精糊馬口或傳染婦女赤白帶下及尿前尿後代白代紅一切淋病屢服各藥久不愈者請用此丹一盒准保除根每盒一元加料二元隨藥另送淋濁洗散一瓶

三鞭保腎丸 特別大廉價

諺云人非草木孰能無情倘因幼年早婚房事過度或素日手淫以致腎經虧虛水枯絕即成陽萎不舉之象或見色流精甫交即洩夢遺滑精等症非但愛情漸衰疏遠子嗣絕望而終恐不能延年益壽也敝社醫師經症實驗始發明此丸以治上述各疾確有萬分把握曾經唐山衛生局化驗給照特許行銷性平不熱不燥功能精神安種子志壯氣血滋補腎水固精關壯陽助氣能使陰莖增大堅實有力特別優待大減價三十天每盒暫售一元每盒定價一元五角現爲提倡起見學市天福堂老藥店啓 每盒二元五角爲期有限購者從速

青島經理處山東路一二二號金星藥房

趙長濟命倉 補腎軍 剪此廣告買一送一

主治 腎虧腦弱 陽萎早洩 夢遺滑精

夜間失眠發育不全見色流精腰酸背痛子嗣絕望諸虛百損等症一試服白髮轉黑返老還童轉弱爲強青春恢復誠有不可思議之奇效本品係經腎病專家趙濟倉心血結晶原料採用人參鹿茸等貴重國藥提煉而成茲爲服務社會起見雙料一元二角單料六角剪此廣告買一送一服後無效儘可退藥還洋虛偽宜傳願受任何重罰▲上海英租界濟倉藥房發行 濟南張聾子藥房 膠縣宏大藥社經售

青島總經理北京路天合益藥房

奇聞奇事 不用針刀……能去眼膜

南村徐氏常患眼病、不幸於後變目起膜失明已成瞽目、計二十七年、今年來青島、聞山東路南首至誠藥社售『代刀脫膜散』不用針刀、去眼膜、極負盛名、乃往購一料、共搽十三料、完全治愈、現穿針縫紉、無異昔日、又該社所售專門眼藥、任何眼疾、用藥準好、不用針刀云。▲注意：代刀脫膜散、每料十元、另有除點去翳藥、每料五元、普通眼藥、每料一元、二元、四元數種、函購寄費外加。

喘病救星 氣喘散每盒二元、哮喘藥每盒一元六角、除根哮喘藥每瓶十元。

耳病 耳聾丸一元二、耳朵水售一元。

青島山東路南首至誠藥社獨家經售（第二家無）◇電話購買、通知郵寄、電話五一七五號。

請吸煙中極品 到處風行

摩登牌

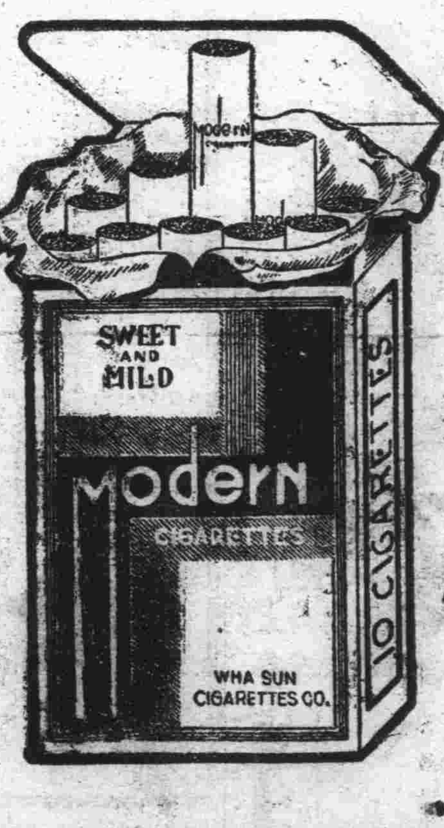

黃蝠牌

吉祥牌

百花牌

上海華生公司出品

東洋煙草株式會社

華北總經理

青島華生洋行 益都路六四號 電話三二二五九號

社會服務

本刊以服務社會爲宗旨、專介紹社會所需要之各種常識、並爲讀者解答一切問題、來函請書明交本刊、並須書明姓名住址、否則不答。

關於用煤的「消費節約」（三）

次自事變以來、由日本滿洲朝鮮方面新渡航來魯者亦不乏人、玆特說說山東煤之燒法與節約方法、以供一般參考。

山東煤稱作半無烟煤、與日本煤、撫順煤、開灤煤等迴然不同、其揮發分很少、一般、本煤撫順煤等有百分之五〇、而山東煤則不過百分之一五。從而火着的太不好、然火力却非常之強、一旦生着時可持久。今既知其性質、若不研究其燒法、則不容易生着、且易立滅、故稱山東煤爲不燃煤、惟此三說法、殊寃枉山東煤、尤以今年不應作如此說法、蓋此說自夏季時即有所聞、記者深爲之不平、故山東煤方面之話亦不可不聽。

二、山東煤因其易碎、故所購之煤塊中每有多少之煤末、尤以使用中破碎之煤末積於煤塊之下者亦相當之多、此煤末、諸君如何開銷之耶、敢請研究煤之使用方法、勿嫌麻煩、自能利用之、前記使用法中、自晚至翌早不須用火之時間很長、可將煤末濕以水、投入洋爐或廚灶中以封之、則得有非常好結果、若以前有臃下之煤末、則務請用此方法、自能爲消費之節約。

三、利用煤末之煤餅（手製煉炭）之作法。

於煤末中攙以三成赤土、用水合之、作成一寸厚之餅、恰如餅形、再將其切成二寸許之方塊、俟其乾燥、即成極好之煉炭可代煤塊之用、北京天津方面之重要燃料、叫作煤球兒、即將其四方塊入於篩中搖成圓球者是也。

四、洋爐務必多遲幾日再生、不論如何經濟的、但既生爐即不能不消費、乃當然之事也、故今年但能忍耐、務必以晚點生洋爐爲要如上所述使用方法與節約方法、如蒙承認、予以參考、以可能爲限、應勵行消費節約。

再山東煤如諸君所知事變中煤礦設備、全部均爲暴戾黨軍爆破歸於烏有、但自復歸以來由各監督機關及諸君之援助與取締殘兵匪戰、力謀復興、結果本年度、始見百五十萬噸以上出煤、然於塊量尚不足總出煤之三成、從而、於出煤百五十萬噸煤塊亦只四十五萬噸、尚有不足更兼特殊方面之塊煤需要增加、致當局者亦無法應付、本此意味、只有望家庭用煤節約爲要。（完）

士所注目。

× × ×

牛乳爲飲食要品、其之清潔、於衛生關係上頗重。德國某蓄牛者、發明以電機取乳、不但衛生、且省人力。取乳機與電發動機、同置一箱內、攜帶甚便、另設電線多條、接連發生電之處、用時以取乳機裝置在牛之乳房、而以電綫通連發電機、即能取乳。這是多麼便利而衛生呢！所以德國之各牧場、現已多用這種取乳機取牛乳了。（W）

德國二一發明（科學知識）

關於研究代替民食問題、德國帕史加爾修米特教授、經過多少年的時間、竟告成功了。他發明一種代替食糧的棉籽藥丸、形若核桃大小、每人一天只要吃上兩粒、即有充分的營養、並能一天不飢。這種藥丸是用棉籽作成的、裏面含有維他命甲、乙、丙、丁四種、在營養上極爲完全。在這個生活程度高昂、米珠薪桂的時候、這種能代替食糧的棉籽藥丸之發明、當然是很爲世界人

茶之害

茶是我們用來解渴的一種飲料。很多的人、因茶而受傷、諸位聽了是否覺得奇怪、這是因爲茶葉裏面含有一種奇怪的物質、叫做「鞣酸」、或是叫「單甯」、這種物質對於消化作用是非常有害。

如果我們放一點純粹鞣酸在口裏、我們立刻覺得它使我們的口枯燥。它若是到了胃裏去、也是這樣的。這就是因爲消化液、不能自然分泌的緣故。倘若我們受失眠的妨害、和消化的障礙、這都是可以歸罪於飲茶過多之故。

所以茶是解渴的飲料、並非不能飲、只要少飲些、不可過量就行的。（龍）

衛生答問

——本刊醫藥顧問林予聖大夫

劉伯亮君問：敝人年二十歲、未婚、自今年夏季起、偶患脫髮之症、初未介意、惟迄今已逵數月仍未稍痊、每日必落十數根、頭髮漸稀薄、當此以往、不難成爲禿子、不勝煩慮、未識此症是否血熱所致、抑係尚有其他原因、何方可治乞詳答爲感。

答：查脫髮症、原因甚多、宜就醫診察、其不因全身性病者、皮脂溢性病之局部疾患亦多致之、一般對於脫髮有效之藥物鹽酸芘羅卡品之酵溶液早晨擦於顱皮。

孫淑芳女士問、我是二十二歲的一個女子、結婚已經四個月小腹少漲、早晨時犯嘔心病、月經已停止兩個月、似懷孕結婚前曾有月經不調症、但婚前三個月已愈、前日月經忽來、但不甚多、色近杏黃帶紅、夜間睡眠不足四小時、腹部發熱、不知是病不是、務請分辨示知爲盼。

答：當係月經不調症、宜就醫診察爲要。

王心火女士問：敝人女性、早婚、十七歲時、即生產、以致產門受傷甚重、因時在鄉間無醫生、現已多年、時覺汚穢不便利、熱天尤甚、諸多苦痛、未知此病還有法可以縫合否、請指教爲盼。

答：本病以手術縫合法可治。

法律問題

——本刊法律顧問邵元境律師主答

邵律師大鑒：查本市地方法院民事調解委員會成立時、曾制定民事調解規則、是時曾分送各界、惜鄙人未加注意、現鄙親某君因債務擬興訟、奈以不黯手續、頗多棘手、鄙人曾向法院詢索、答以現下沒有、故不得不求於貴律師之前、可否代索一冊、如可、請於報端示知、俾前往走取、如不可、亦請將索要地址及手續相告、以便自往索取、無任銘感、隋之敝鞠躬

調解規則索取不得、實亦無從代索、如對於調解手續有不明之處、可逕來事務所（山東路三十號）一談、當能明瞭也。

邵律師大鑒：玆有一事不明現狀、敬祈分神代爲答覆、

一、關於明華銀行淸理處成立後之進行程度如何？

二、東海飯店變賣之款分配辦法怎樣？

三、債戶自十元至五十元及自五百元至一千元者有無得款之希望？

四、領取應領之款於何時即能實現？

專此即頌

文安　　鄙人王浩如啓

所詢四項、第一二兩項情形、因未曾參與該案、不明其探詢、第三項可逕向該破產管理人探詢、平均分配、不拘數目。第四項經債權財團議決淸算完了時自能實現。

簡答

王敬業君：（一）不詳、但以根據論語爲是。（二）很對。（三）穀賤傷農這是事實。從前美國焚燒麥子也是事情。這是資本家提高貨價的辦法。

× × ×

田三川君：關於簿記的補習學校、還沒聽說本市那里有。

× × ×

溫然君：尙望打起精神、加以自勉。

謹告

敝律師業受劉叔衡之委託爲法律顧問如有侵害其法律上之權益敝律師依法保護之特此聲明

青島武定路十號

律師　浦本貫一謹啓

電話二二四六一號

雅淨舒適之社交場

有麗女招待數名

西洋料理 ALRANG・CAFE

阿里蘭・咖啡

青島市場二路三一號

電話四八四〇號

徵用店員

徵用熟諳日語青年男性店員一名供給食宿月薪三十元願者請來面商

青島興縣二路一號

美化營造廠

淋疾

最高權威　特許治淋藥

保樂爾

京都大學化學研究所監製

依此「銀」內服劑　準必容易的除根！

以持有猛烈殺菌力之「銀」、始能成功發明其完全內服化、查其偉大的獨特作用、絕對不許從來內服藥及外用劑之追隨、服之趁於血行、周流於渾身、準確的將淋菌殺滅一空！

【藥價】壹元八・參元伍・伍元伍・拾元

各地藥房均有出售

批發處　北京東安門大街　大木製藥公司　電話東局一七八〇號

防備傷風　宣服　哈利巴

凉爽的秋季、已經過去、今又來到酷冷的多節了、若對保身稍有疎忽、即不免傷風受寒、尤其是身體的抵抗力、身體軟弱的小孩、就容易受此患禍、感冒一症、且因有久則引致肺炎、以及肺癆病之大險、誠實莫不疎忽輕視、務須速服『哈利巴』强化皮膚、呼吸器粘膜、而防備於病疾之來犯、是不論大人小孩、最甚重要之事也。本劑『哈利巴』不僅如此準防傷風、而能癒除癆病、强化骨格、補精培氣、又治眼病、改善體質、等々効驗、乃勝於千藥萬劑！！

聖魚强効肝精丸

哈利巴、是因以甲丁兩種維他命勝於從來魚肝油數十百倍之聖魚肝油、經科學裝設、嚴密製爲糖皮小粒、故不但容易服用、毫無害毒、而以此一粒比肩於魚肝油之一茶杯有同樣効力故其服量甚爲徵少、却收偉大効果、故今於各大醫院、無一不推奬而使用！

壹百粒……貳元玖　伍百粒……拾貳元伍

霍康醫院

治療科目：內科外科產科婦人科小兒科眼科花柳等科

專門治療科目：骨結核（即骨癆）急慢性骨關節炎骨關節結核瘰癧及惡性瘤腫等專門根本治療無需開刀手術

特設戒烟專科毫無痛苦七天斷癮

門診時間：每日上午九點半至十二點半午後二點半到五點半急診不在此例

院長醫學博士霍哈拉其金

產婦科女醫師生如鋒

地址　龍口路十三號東方市場對面　電話六六六九號

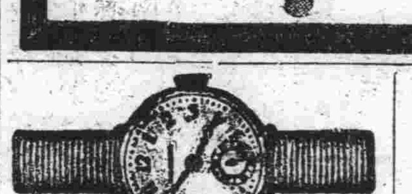

男人手表拾元至三百元

女人手表十二元至三百元

鐘表寶石眼鏡　貴金屬裝身具　銀器各種　紀念徽章　蓄音器唱譜　雙眼鏡寒暖計　白金銀金細工製作

近江洋行　青島山東路　電話二〇三六

專售高尚鐘表　電流驗目配光　新穎唱機唱片　專門技師修理　亨得利

金木盛大堂藥房

一般特約批發

大阪武田長兵衛商店　大阪鹽野義商店　大阪田邊兵衛商店　大阪藤澤友吉商店　大阪村中商店　大阪今永商店　東京大和屋商店　東京第一製藥株式會社　東京三井株式會社　東京松本器械店　東京後藤風雲堂　東京鈴木惣八商店

新藥品　新藥品　醫藥品　衛生材料　醫療材料　衛生器具　櫻牌器具　醫療器械　硝子器具　化學器械

青島廣西路三十二號　電話五四四七號

橫濱正金銀行青島分行

本行創立歷有五十餘載收足資本金壹億圓另有積存金一億三千九百六十五萬圓資本殷實極蒙社會各界賞許總行設在日本橫濱　分行設在東京丸之內名古屋大阪神戶門司長崎小樽倫敦紐約舊金山檀香山亞力山大孟買喀爾喀達西雅圖馬尼剌香港廣東上海漢口天津北京大連等處共餘通商碼頭各處均有妥實代辦之家專辦匯兌存款放款等一切銀行業務各種存款定期活期並抵押貼現各種放款倘蒙賜顧請至本行面洽可也

電話　支配人席二三七〇〇　副支配人席二一九九〇　輸出係二六四六　輸入係三一四一　發付割引係三五八二　二三一三九　二一六四　三六四七　二八四五號

公出預送金納金係係係用

介紹醫師楊子通先生

楊醫師子通精於內外花柳各科前在德美醫院及許百德療養院救世軍醫院服務已有一十二載經驗極爲豐富對於疑難諸症無不藥到病除煥章浩如等多年沉痾亦均由先生醫愈玆爲便利患者起見經敦請先生特於湖南路十三號設立診所並訂時間如左

門診　上午十時至十二時　下午二時至八時

出診　隨請隨到　夜不應診（星期日下午概不應診）

介紹人　鄭道臣　王夢齋　楊玉廷　殷靄聲　丁敬臣　王壽臣　喬智金　仇光齋　鄭同甫　高棠山　賈韞華　尙巽齋　趙煥章　呂浣三　方浩如　仝啓

戒煙　痔瘡

黑白毒品　七日斷淸

本院運到大宗德國最新藥品、注射、內服、皆用淸毒藥劑治療、無論烟癮大小、限一星期、完全戒淸、戒除期內、不誤工作、戒後檢驗血液、絕無毒質存在、擔保永不復發。

治療方法、新穎完善、專用塗藥治療核、漏管、自然枯落、絕無刀割、火灸、使痔蘗、等痛苦、無論遠年近日、裏痔外痔、結脫肛、便血、裂創、及一切肛門症、一概治、塗藥期間、行動自由、並不妨礙各項職業。

濟衆診療所　山東路北首二〇〇號

光陸大戲院啓事

逕啓者本院京劇部職員包雷亭君另有高就已於十二月一日辭職與本院脫離京劇部關係以後包君在外一切行動概與本院無涉恐未週知特此登報鄭重聲明

光陸大戲院啓

專門：皮膚花柳、科泌尿生殖器科　兼治內外科

林予聖醫師

本院專治皮膚科、花柳科、泌尿生殖器病等科疑難諸症、經多年臨症經驗、採淋、界最新療法、各症特效靈藥、舉凡驗血、光線治療、膀胱尿道鏡檢、尿液化驗世病治療器等項、應有全備。對於大小手術、住院、醫藥注射等費、力求公道克已實爲設備完善、極平民化之醫院也。

產科女醫師周君言（接生費十元）

院址冠縣路五十八號（華北醫院舊址）

香甜可口之簡便食物。送禮妙品。惟一華北名產。天津栗子。現已到青。歡迎參觀。

天津栗

華北名產　現已到青

電話賜貨　隨呼即到

甘栗太郎

地址山東路一一三號　電話七四一一六號

精神治病不針不藥

係根據靈學原理、應用精神靈力感應等科學新法、專治中西醫束手針藥無效疑難之大症、如各種精神病、神經衰弱、失眠症、疑心症、歇斯的里、腦病脊髓病、眼病、胃腸病、生殖器病、婦科諸病、以及一切惡癖等、均能立刻見效、斷根、誠現代最簡捷之根本治療法也。（簡章備索）

精神治療專家宋本昭啓

地址：定陶路十八號　借用電話三一九八號

朔風凜冽

冬季大衣　不可不備

諸君所需　請到本店　價錢克己

新式西服　選料定製　定期不誤

各種大衣　精工裁剪　使君滿意

瑞豐洋服店

青島山東路五十五號中國銀行對門

建成五金行

博山路六十號◇電話三四九〇

本號專辦　五金油漆

工業材料　鋼銅鐵錫

批發零售　價値克己

如蒙賜顧　無任歡迎

嶗山晶石眼鏡老店

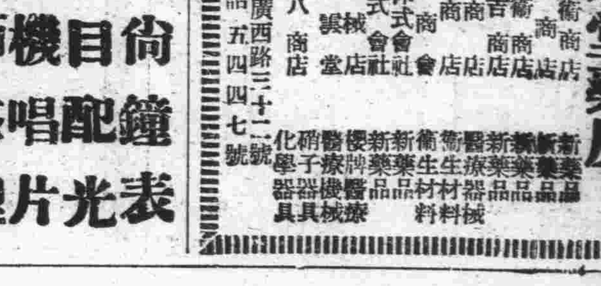

華北唯一電機割磨工廠

本店在青開設四十餘載所出品之嶗山各種晶石眼鏡久蒙各界贊許玆因新由嶗山得到大批茶墨水晶並歷年積存珍貴晶石現已造成各時式眼鏡物質精良定價特別低廉近視散光老少中花斜視等鏡光線準確類客定做各貨交貨迅速倘蒙賜顧無任歡迎

三山誠眼鏡老店謹啓

青島即墨路四首　電話五八六三號

經濟

明年棉花採種圃 膠即調查適地
種子收回本月施行完竣

關於魯東地區棉花種植狀況、已由魯東棉産改進委員會之手施以指導督勵、但春期配布種子、因日前風災水患及黴之降雨不已、不能受自然的條件所惠、致棉繭多有爲機械的開絮者、棉質既不良、致種子充實者甚少、故成績極不良、較往年減收三成、十一月中旬採收已大半完竣、關於該委員會明年度委託之採種圃、已在膠即兩縣調查適地、結果已爲如次之指定、

1・膠縣　（市畝）
膠縣　三〇〇
膠東　五〇〇
李哥莊　五〇〇
王台　五〇〇
計　二・〇〇〇

2・即墨縣
即墨　七五〇市畝
南泉　五〇〇
城陽　五〇〇
流亭　五〇〇
藍村　二五〇
計　二五〇〇
總計　四五〇〇

（註）以上畝數僅指定而已、其未與農民直接交涉者亦在內、

再關於種子之購入、已於各站附近實行之、但因各村現有繰棉機爲數有限、與農村之多忙、致繰棉作業遲延、購入極爲不便、迄十一月二十日之購入額、僅高密附近、共數爲中國棉八、〇五二斤、陸地棉五一五斤、然種子之回收準據、其厚則之春期貨與方法、應充分考慮農民方面立場、以便進行收回、現在有確實性之面積、及數量、大體如次、其數量預定至十二月下旬、擬將收回實施完竣、

縣名	村名	發芽面積（市畝）	收回種子數量（斤）
高密縣	蔡家莊	六三〇	六、三〇〇
	康家莊	三、六二九	三六、二九〇
	高密	一、六九五	一六、九五〇
	芝蘭莊	五七	五七〇
	姚哥莊	六三四	六、三四〇
昌邑縣	塔耳堡	二、六二一	二六、二一〇
	丈嶺	二、一五一	二一、五一〇
	岞山	二、二二五	二二、二五〇
安邱縣	黃旗堡	一〇九	一、〇九〇
濰縣	南流	二五三	二、五三〇
諸城縣	諸城	一七三	一、七三〇
平度縣	亭口鎮	七五五	七、五五〇
其他		四〇	四〇〇
計		一一、八七二	一一八、七二〇

前述之數量逐次實施收回、迄十二月下旬收回終了。

輸出輸入商同業公會力謀擴張
辦理各同業委託事務 增加會員以强化組織

本報特訊　青島輸出輸入商人同業公會、業經正式成立、並在社會局備案、該公會以青島爲進出貨必經之地、而各土産商爲數衆多、但關於進出口貨自經政府限制以來、同業中有不明眞像者、該組合爲維持同業營業起見、對於手續上在範圍之內力謀便利、現參加該同業公會者已有七十餘家、而本市土産商之多、決不只此、爲統計本市貿易起見、現該公會已擴大廣集會員、以謀本市貿易之進行、該輸出輸入公會對於同業者應盡之義務、計專爲辦理各同業會員所委託辦理之輸出輸入之商品、保持輸出輸入金額之平衡、通關事業之統轄處理、運送業務之統轄處理、關於輸出輸入之統制事業、關於各會員金融出入調兌事宜、關於各會員營業指導及調査、輸出輸入之斡旋、及國外市場之調査、與開拓新途運、與友邦組合保持密接之連絡、而謀互相利益、以上諸項、爲本市輸出輸入組合既定方針、爲本市輸出輸入貿易之發展與同業之利益云。

魯省烟葉産量 約八百萬貫
收買業者開始進行

本報特訊　華北最良之山東烟葉之上市期已屆目前、在膠濟沿線以張店、青州、濰縣、坊子、譚家坊爲中心目下一日約有四五十萬貫之收買、山東煙葉本年度之生産狀況風災水患之關係上較例年稍減少、大體約有七百乃至八百萬貫是等烟葉之出貨因治安已恢復故較去年頗良好、而呈活況之象、膠濟沿線之收買華北烟葉、以張店青州濰縣坊子譚家坊爲中心、中國方面收買以張店、辛店爲中心、已開始進行、本年度川貨於集散地之現狀、大體辛店爲百分之三十五、譚家坊、楊家莊爲百分之三十五、濰縣爲百分之二十、坊子爲百分之十、黃旗堡爲百分之十、其他爲百分之十、

海州苞米　海州高粱　本街豆餅　本街生餅　高密小麥　膠州小米
一、〇五〇　九、三〇　九、四〇　八、一〇　七、一〇　一三、五〇　一二、五〇

旭日麵粉	六、七〇
海魚麵粉	六、六八
火磨麵粉	六、八八
雙蝶麵粉	六、九三
炮車麵粉	七、〇七
炮車麵粉	、一〇

棉紗統稅雜談
十一、改運辦法
胡士恒

紗商欲將所存已稅棉紗、或棉紗直接織成品、運往與其所持稅照票面所開不同之運達地點銷售時、如仍持原照護運、自有不符、是應於起運之先一二日、持原稅照到統稅機關申請改運、其手續須具棉紗改運申請書、連同原稅照、請由統稅機關驗明貨照相符、准予換給改運單、以憑運行、關於此種改運辦法、曾經統稅署訂有辦法、專條訓令各統稅區遵行、茲錄如左、

棉紗及直接織成品完稅照、及改運證明單、展期行用制一辦法、

（一）完稅照及完稅通運單、自塡發日起算、以一年爲運輸有效期間、如到期貨確未銷清、得報由當地統稅機關　查明貨照相符、准予展期三個月、屆期如貨仍未銷清、得再准展三個月、換言之卽完稅照及通運單、經在規定時間內請展期者、其運輸有效時間、共爲一年零六個月、其未請展期者、其時效亦有一年　改運證明單、亦自塡發日起算、以三個月爲有效時間、如到期貨未銷清、得准展期三個月屆期如貨仍未銷清、得再准展期三個月、換言之卽改運單經在規定時間內請展期者、其運輸有效時間共爲九個月、共未請展期者、其時效僅有三個月、

（二）將未滿期之完稅照、及完稅通運單、換領改運證明單、或將尙未滿期之改運單請領第二次改運單者、一經領得改運單之後、其原有完稅照或改運單之所有剩餘有效時間、卽告消失、換言之卽改運證明單、與完稅照單、各有其本身之時效、不得合併計算

（說明一）假定商人有在二月一日持本年一月一日所發之完稅照、換領改運證明單者、其原完稅照、本可於是年年底滿期、今其所領得之改運單、至四月三十日卽告滿期、竟減少八個月之時效、驟觀之似覺不甚公允、實則並無出入、蓋紗件在本地銷用時、可自由運銷、必係因有改運別處之事實、方行換領改運單、斷無未有銷路、卽預請改運之理、故改運單時效之縮短、於商業並無窒礙、

（說明二）假使有商人持有將滿期之完稅照、換領改運證明單者、或將滿期之改運單、領第二次以上之改運單者、因所領得後之新單、另有本身之時效、故可繼續憑以運銷、不應有若何限制、蓋本署規定完稅照單時效之原意、係因統稅開辦日久、外間所有完稅照單太多、不得不對於塡發爲日過久者加以取締、不過爲減少外間舊照數量起見、至商人曾經完稅之事實、斷不能予以否認、並非以貨品出廠、經過若干時卽須重行納稅爲目的也、

（三）完稅照自塡發日起算、已過一年零六個月、改運單自塡發日起算、已過九個月、卽作爲無效、不得憑以換領改運證明單、

（四）商人持有已過期之完稅照、及改運單者、其貨物仍可在當地銷用（指不經過海關及查驗機關者而言）不必補稅、惟不准運銷別處、藉示限制、而利查驗、

以上辦法係根據「概不重徵」之統稅原理所規定、故對凡已納稅之商貨儘量予以便利、但在實際上、尙有必要之一點、卽凡幣幫之分批改運手續、及運輸時效之不同也、俟當另詳。

本市足金

本市足赤因申津標漲外匯頻縮率連暴漲今成三百三十元、較前陡漲二十元之多按現在之情形漲風時似難稍戢云。

麵粉雜糧
市價略有升提

本報特訊　本市麵粉之來源、多數仰仗於上海、向日由上海所到之麵粉、大半係由本市裝去之土産品、同者、運來土産出口甚少、而申幫在本市所買之生油等、又未能在最短時間裝出、竟使麵粉來源星稀、更兼受金價暴漲之影響、申市提高、故本市麵粉亦隨各升一角有奇、雜糧與麵粉有連帶之關係、市亦隨升、而元寶所漲尤多、乃因豆油銷場興旺所致、

濟南吉豆　一三、〇〇
青口元豆　一四、〇〇　一三、八〇
海州小麥　一二、三〇　一二、二〇
海州莞豆　九、五〇

十一月出口貨物 價格調査統計
市商會統計以作參考

本報特訊　本市青島商會對於本市十一月間之各種進出口貨、與土産物品之價格調查、以爲研討商業上之參考、計棉花（山東美棉）每百斤一百五十元、棉系二十枝銀月每件六百四十五元、棉布龍門牌每疋十九元二角、落花生米普通每百斤二十五元、小麥粉火磨牌每袋六元八角五分、羊毛每百斤六十元、粟每百市斤十二元五角、石炭（塊）每貨車十五噸、每噸十七元四角、（零售每噸價二十四元）、石炭（粉）每貨車十五噸每噸十四元、（零售每噸價十九元）、煉瓦、普通貨、每千個三十元、安平長六尺寬五尺每張八角、桐油沈元來（三十四市斤）每桶四十五元、石油亞細亞牌、每箱二十五元八角五分、（二罐八）、牛油每百斤四十七元、小麥藁、蜜産、每百斤（十三元三角）、食鹽粗鹽每百斤七角、稅三元八角、共四元五角、砂糖四斤白糖每斤四十二斤、豚毛二吋半至六吋每百斤二千元、米上海米每百斤二十八元、燐寸雙喜牌每大箱計六箱包一百二十二元云

津市物價回升
各商爭先進貨
銷路短絀漲風難保持

天津通訊　津市市場、近日雖不甚活動、但市價則按步上游、頗有日趨軒昂之勢、爰近日市況、因實際銷路甚爲短細、物價殊無倘升可能、然連日紗布五金紙張糖品雜貨等、俱趨秀利、頗爲市場所未能預料者、悉感驚異、各業對於市價之軒昂、大多不明瞭其上漲原因、僅知其買主略增、各地來電市價微高、各商劃價之提躍、而進戶則隨高價購進、並無所準繩、嗣向各方探詢、始悉今次物價之上升、實非去途開展、來源短細、刺激、確受上海金融不定所掀起、蓋以前期以銀根吃緊、金融業追索各業川換、各業又向客商催還墊款、五相追索、因而先從銷售現貨、藉以歸還借貸、致物價下落、近數日來、以傳香港當局積極統制外匯、原貯香港各銀行之舊法幣、中外銀行大量運回上海、而貯存舊法幣之上海各銀行、則又以舊法幣購買外貨、上海外匯市價自是轉緊、同時各銀行對於外匯之銷售、且持堅利、舊法幣行市更爲不振、而津市英法租界內之外商銀行、所做之外匯行市、亦追蹤上海趨緊、金價乃亦繼之上漲、市區內之各商因受英法租界金匯兩市上升之刺激、悉認爲銀根步呈鬆動、積存之現金轉爲豐厚、自是又欲乘此市價疲和之頃、稍行購進現貨、物價自是掀起、衆之、上海外匯之轉堅、及津市金價之上升、一般商家俱以爲今後國外現貨進口、吃底必增、物價當必上漲、故俱欲在此市價尚未大升時期買進、靜待日後之善價、致各積進口貨或轉進口貨、大多按步上升、此爲今次津市物價回升之原因、昨日據市場傳出消息、津市雖以英法租界內之外匯行市趨堅、市區內物價間接受到影響、惟市區各業目睹各貨實際銷路有限、存底乃其豐厚、轉蹤卽屆年關、金融之週轉量又必增多、各業爲結賬順利起見、亦無力纖績貯存大量現貨而不售、市價之軒昇、決難保持而不墜也。

桐油市價

本報特訊　桐油因今年市面繁盛、建築昌旺、所以用途日增、而來源以運輸不甚靈活、到貨微秒、近來氣候寒涼、已非用油之時、銷路減退、故其賣格漸趨平和、

順鳳牌桐油每桶	四八、〇〇
茂昌叉桐油	六〇、〇〇
義昌叉桐油	一七、五〇
德昶叉桐油	六五、〇〇

海外市況（十二月三日）

▲孟買銀塊　六七、〇

▲紐約股票
斯記兒　六五又八分之七
阿拿根阿　三〇又四分之三

▲紐約匯兌
對英　三九〇又四分之一
對日　二三、四七
對華　七、五〇

▲倫敦匯兌
對上海　四又八分之〇五
對日本　一、二
對法國　一七六、〇〇
對紐約　四、〇二、〇〇

▲印度棉花
白路去
四五月　二九〇又二分之一
阿姆拉
十二月　二五六、〇
三月　二五九、〇
平果而
十二月　二一〇、〇〇
三月　二二一、〇〇

▲市俄古麥
十二月　九三、〇
五月　八九又分二之一
七月　八六又二分之一

▲加奈陀小麥
十二月　七五又四分之三
五月　八〇又四分之一
七月　八一又八分之五

▲美國棉花
現物　一〇、二八
十二月　一〇、〇九
一月　一〇、〇四
三月　九、八四
五月　九、五九
七月　九、七二

本市土産現貨

品名	價格	
生米	最高二五、〇〇　最低二六、〇〇	成二〇〇〇包
生果	最高一六、〇〇　最低一七、〇〇	成二五〇〇包
生油	六四、〇〇	成五〇簍
淨生油	六五、〇〇	成五〇簍
豆油	六五、〇〇	成一五簍

包治痔漏
專家張明傳
祖傳秘方　治法特異　如治不好　原洋退換
寓北京路天合益藥房內　電話三八六六號

坂井屋

堂邑路　寫真部　三五五八
山東路　運動部　六六六四　六三六六

三菱公司
營業科目
花生米　花生油　花生餅　棉花子　小麥
麵粉　化學肥料　煤炭　玻璃　白糖
海産物　紡織　染色　紡績　諸機器及各種
機器　小型汽車　汽車　皮帶　電線各種金
屬　棉布　人造絲　顏料　化學工業藥品
月星牌皮鞋　其他各種雜貨
三菱海上火災保險會社代理店
電話　大班 三五二九　庶務 二六二八　業務 二一九四　機械 二一七四　保險 [illegible]　肥料 二一四七　雜貨 二九四三　會計 四五六六
館陶路三五號

康勳臣婦科聖藥
調經養血鳳凰蛋
專治婦女經水不調、月經或前或後、或多或少、血色不正、赤白帶下、小腹脹痛、子宮寒冷、血崩漏下等症 [illegible]
康勳臣著名驗方
婦女通經化血丹
◇婦女經閉之症……一服確保痊癒
青島總經理北京路天合益大藥房　▲東鎮萊市路健古藥店　▲滄口同義堂代售

黃氏清血丸
專治▲花柳毒淋白濁撒尿刺痛▲完全保險除根▲功能勝過打藥針十倍 [illegible]
黃氏保腎固精丸
◇腎虧體弱唯一靈藥◇
主治縮陽、陽萎不舉、腎虧遺精 [illegible]
青島經售處　金鄉路太和春　山東路長春堂　北京路長春堂　山西路長春堂　膠縣維新大藥房
外埠函購請寄太和春　郵費加二

青島新亞大飯店
旅館　高上
大小房間俱備・房價便宜
中菜部　西菜部
新增沙鍋全鴨　價廉味美請來一試。
地址山東路四方路口電話四八六七、三一一二五、七七五八號

張萬年大夫
特備近代科學化各種電話醫器　採取世界最新技術
選用中西名廠特効靈藥　憑十五年以上臨床經驗
對於初起久患屢治不愈　頑固疑難之花柳淋病
確具把握　負責根治
[illegible]
◎◎院設青島天橋西頭雲南路廣州路轉角　電話七七四四號　時間自上午八時至下午十時隨到隨診

◎國際運輸株式會社青島出張所
營業科目
辦理海陸轉運事業
倉庫營業、報關代辦
包裝部、運搬貨物等事實
總經理水火保險一切事宜
關於直接或運輸資金之墊付
山東路一八三號　電話六五〇〇四、六五五〇一
荷扱所　北京路八三號　電話六二三八
本社　大連
支店　營業所、日滿各主要地及膠濟、津浦、京漢、京包、北寧、各主要驛

膠濟津浦北寧京綏京漢各線貨物聯運
並代辦進出口報關手續
大小貨物。運輸迅速。若蒙賜顧至青島北京路國民橋附近
通運公司青島支店
電話四三一一三、三九三七番
本店　濟南大馬路　電話二三四三、二五一七番
支店　天津日界壽街　電話二一五〇五、二一五五二番
營業所　北京打磨廠　電話南分局八三九番　南分局三二五七番
出張所　張家口宣化大街　石家莊保市街

化痰止咳丸
主治　傷風外感咳嗽　胸膈氣滯咳嗽　老人虛弱咳嗽　哮喘痰嗽咳嗽　寒痰水飲咳嗽　秋燥冬寒咳嗽　久咳肺癆咳嗽　各症
每盒五角
廣東藥品商店

烏雞白鳳丸
廣東頤芝堂
專治婦女月經不調赤白帶下氣血不足胎動不安頭暈面色青白肌肉消瘦不思飲食產後血虧身體虛弱
廣東藥品商店

肚痛調經丸
廣東頤芝堂
專治婦女經期肚痛　腰痛　頭痛　胎動痛
每盒一元
廣東藥品商店

中華製革廠出品
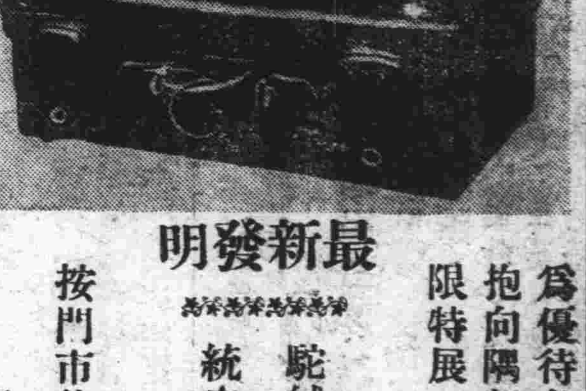
最新發明
駝絨高統皮鞋
多季穿着　可禦風雪　經久不壞　無上適用
爲優待各界雅意兒抱向隅起見減價期限特展一禮拜
按門市售價實收八折
工廠　貴州路三十六號　電話七二七六號
營業部山東路四十一號民團左邊　電話七三一八號

警察局肅穆追悼 因公殉職警長
恭讀祭文並報告殉職經過
四滄李村區村長均往致祭

已誌昨報之四滄警察分局、追悼因公殉職之警長楊俊三、於三日上午十二時、在滄口明眞觀舉行、四滄李村兩區區長村長百餘人均往參加、市警局各級職員參加者六十餘人、四滄各紗廠及日領警署及新民會均派代表致祭、情形極爲悲哀肅穆、玆將經過情形、分誌於次：該祭棚搭於明眞觀院中、中供該警長遺影、四週遍布花圈輓聯、該警長之家族四人匍匐靈桌之前、號啕痛哭、令人之慘然與祭者中、頗不乏一掬同情淚者、警局樂隊、吹奏哀樂畢、由汪俊鴻分局長上香、奠酒、獻花圈讀祭文、然後由與祭者分別鞠躬致祭、再由該分局員報告殉職經過、家屬向來賓致謝、即告禮成、玆將報告經過及祭文分誌於次：

一祭文一 維中華民國廿八年、十二月三日致祭於故警長□之靈前日嗚呼繫維英姿、卓出羣俗、早歲投筆、衛我閭閻、矢志爲民、克盡厥職、義膽俠腸、世罕其匹、憶彼仲春、仙寨遇匪、挺身而起、仗義抑敵、摧彼強寇、羣醜披靡、決死堡壘、拯我黔黎、豐功偉烈、譽播海隅、彈指斯後、曾幾何時、嗚呼哀哉、萑苻遍野、肘腋栖皇、受命絕域、履彼幽荒、深入賊穴、身陷豺狼、誤中暗算、慘被匪戕、骨露荒草、血染黃崗、折我股肱、惄焉心傷、灑碧血而長埋、復蹈厲乎發揚、與日星而并耀、亦慷慨兮激昂、嗚呼、蒼蒼、東海茫茫、青史昭垂、懍若朝陽、奠此杯羹來格來嘗、尙饗。

一殉職經過情形一 夏莊分駐所警長楊俊三、於本年十一月十日午前十時奉駐沙溝警備隊命赴夏莊公幹、事畢返回、行經該村西北約半里許、突遇匪徒三名、當因一時措手未及、竟被該匪等兜圍架去、該隊聞報後、即派警四出追緝、詎已杳無蹤跡、復又選探偵查、迨至十一月十九日、始獲確悉、該警長於架之日、被匪槍殺於山前村西南山東北方山澗內、并以薄土埋於斯處、當由流亭警察隊佐籐指導員率隊前往搜查、始將該警長之尸尋出、此其被匪擄走後之始末情形、肅此報告。

養成警察高尙人格
在公共汽車上 應讓坐婦女等

本市警察局、近爲使所屬官警均養成高尙之警官人格起見、特通令所屬、此後如在公共汽車上、對於婦女老人應僅先讓坐、以爲人民之表率、如查有不遵者、均予以相當處罰云。

嚴查戶口 警察局特製定 戶主身分票
日內發各局遵照辦理

本市警察局、以本市人口日益增加、值此冬防之期、尤應注意治安問題、該局對於戶口之調查、已有詳密之規定、業令飭各分局遵照辦理、而本市居民住戶與他埠不同、一門牌之內有數家至百數十家不等、則若專以此門牌號爲標準、則無法統計、現警察局爲根本注意戶口之轉移、一門牌之內、附戶之多少、與戶主之調查、均應有詳細之調查、近聞該局將製定戶主身分票、令飭各分局對各住戶調查墳寫、以資有確切之統計、而免匪人潛伏、至於此種戶主身分票、及其調查辦法、業由該局規定、日內印發各該管分局遵照辦理、將來戶口經此番整理後、本市治安更行强化云。

(寫眞係新民會青島支部王會長推薦紀念典禮與遊行情形)

興亞院市公署 庭球比賽
在廣西路舉行

興亞院對市公署庭球比賽、定於今三日下午一時在廣西路華北電電庭球場舉行。

市署收買民地 發給地價

本市市公署、頃因需要小村莊地方之平地一百餘畝、特給價收買、所有收用之地畝、爲該村六十餘戶者、定本月三日發給地價云。

在嶗山東部
—宣撫工作通訊之五—

新民會青島都市指導部 陳翔

嶗西區域的治安宣撫工作、已告一段落、於是我們一行就在二十六日的早晨開始向嶗東區出發了、酷寒烈風、襲擊着我們、尤其是臉和手腳吹凍的已經由疼痛而麻木了、車行至嶗山中間、天又下起小雪、溫度更下降了。過了『勞石口』、山路是極度的向下傾斜和灣曲、稍一不愼、馬上就有掉下山澗的可能、越過了這險路、我們才吐出了一口輕鬆的氣息、我們的目的地王哥莊遙遠的在望了。我們是預定在王哥莊作根據地、它是位於青島的東北方、距青島約有一百二十餘里、在它的南、西、北三方面是緊逼着高與天齊的嶗山東部、濱臨着大海、地形是太嚴重了、在今年春季的二三月時、此地還是大批遊擊匪類的巢穴、現在該村還有警察分所一處、治安早已恢復了、在近村的生活狀況上看來、是比較嶗西略强、田地平坦、出產稍多。但是、據傳說該處民風淫靡、距王哥莊東北三十里的青黃山一帶更甚、所以在嶗東就有這樣的民謠：『青山、黃山、三二制錢（賣淫的代價）臨走還給把鷄蛋』、這大約是生活的逼迫吧？勞東各村、在每個農舍的後院或空場、完全生長着綠油油的修竹、大有江南風味。在這我又發現關於移民上的考據、在今天的午前、我們到距離王哥莊七里遠的常家村、這村的居民盡是常高二姓、在高氏公祠內的碑文上載有：『粵自明初、相傳自雲南塢沙衛遷居即墨、又遷居於石人河蓋有年矣。……』碑中所云石人河者、就在常家村附近、此處的居民由這上看來是由中國極南部移來的、那麼此地的種竹的風習也許是當他們北遷時帶來的？當我們在常家村正要工作的時候、村外突然鳴警、在這警備的人員、馬上集合、槍也實上子彈、每個人的面孔上立刻現出來緊張的表情、我們向着報告的地方跑去、很遠的、已經看見了、一處草房在冒着濃的烟火、因爲過去的遊擊匪、他們時常在鄉間玩弄着放火的把戲、有人以爲『這一定是匪人故意縱火、乘我們救火的時候、他們要來襲擊的』於是把警備的人員分爲二隊、一是在各處搜索、一是協助村民救火、膽小的村人、已經是哄着一團、四面亂跑亂嚷、婦女和孩子們哭喊着、好像胡匪已經來臨一樣、我自己也說不上是甚麼時候、也上了正在吐火的屋脊上去了。火熄了、才發現我的手指在流着血、身上也水淋淋的了。同時起火的原因也證實了、是一個七十多歲的常姓老婆婆、因烤火一時不愼才肇成火災、混亂的喋嚷始又平靜。

我很想將勞東山村的生活畫像、寫給讀者、但其中有兩個困難、一個是：你每要向他們詢問或實地視察他們的生活狀況、他們只向你說：『窮』、再問他甚麼、他就答『俺不知道』、我曾用盡了方法、但是結果還是：『俺甚也不知道哇』。另一是：本來打算詳細的、多方面的寫點、然而整天由這山越那山、由這村跑那村、等待工作完了休息的時候、我又在我們這一行理、執行廚師夫的執務、在別人睡熟的時候、我才挨着凍、四面向這室內吹着寒風、一行行的塗寫。

十一月二十七日在王哥莊。

周總務局長 乘飛機赴京
一週後返青

本市市公署總務局周局長、頃於本月一日乘飛機赴北京接洽要公、定一週後返青云。

平田鐵路局長 二日過青返濟
連雲港開港後歸來

濟南鐵路局長平田驥一郎、藤澤祕書、同局次長、科長等一行七名列席連雲港碼頭開港式後、於二日上午九時來青、在大飯店休憩後、即訪市內外各方面、下午六時五十分乘青島站發列車、已就歸濟之途云。

女旅客身上 檢出烟土
帶警務段訊辦

十二月一日午後七時膠濟車抵青島車站時有女乘客門田氏年四十四歲廣饒縣人由益都搭車來青、下車後經女檢查員檢查、由該門田氏身上搜出烟土十五兩、當即報告該站警務段、將門田氏帶段照章處理云。

警察局於三日 追悼殉職警長
函請各方屆時參加

四滄警察分局、警長楊俊三、於日前在夏莊巡視途中、被匪人擄去射殺身死、其詳情早誌本報、刻警察局方面、爲追悼英靈起見、定於本月三日上午十二時、假滄口大馬路南頭、橋東頭明眞觀內開會追悼、昨已函請各方屆時前往參加云。

本市廣播電台 强化放送機構
項目分用日華語放送

本市廣播電台擴充後、其放送新設施規定如下：

第一放送設施：位置：本市朝城路七號 空中綫電力：五百瓩、周波數：一一五〇基羅、呼出符號：XCDP 放送事項：新聞、講演、京劇、音樂等。以上以中國語放送、放送開始日：十二月一日。

第二放送設施：位置：本市朝城路七號。空中綫電力：五〇瓩、周波數：七〇〇基羅、呼出符號：XCDP 放送事項：新聞、講演、演藝、音樂等、以日本語放送、放送開始日：十二月十日。

電電總局全部職員 實踐身心鍛鍊
培養振作精神與偉力

華北電電青島總局爲合國民精神總動員之步調、曾定每月一日、十五日實行青島神社參拜、但自十二月一日擬於右行事外、每日在出動一時間前、自局長以及日華局員全部集合該局運動場、先向東方遙拜、對皇軍爲感謝感激之默禱、以修敬虔之心、並施行跑步、廣播體操及其他運動、以鍛鍊身心、對東亞新秩序建設而向培養振作、確固不拔之精神與體力邁進、再以其他如左記之實踐事項、以舉精動之實。

一、精神總動員實踐事項。
一、勵行早起、
二、可及的依徒步主義。
三、舞廳、咖啡館之出入應絕對自戒。
四、勿作有瀆社員體面之行動。
五、抑制使用奢侈品。
六、勿做新衣服。
七、廢物應思利用。
二、貯蓄之獎勵。
一、自十元至百元迄之國債務必各購一張以上
二、其他貯蓄亦應注意。
三、年末年始之實踐事項。
一、廢止用盛砂之門松、只用小枝松或根引松
二、年末年始其他形式的贈答品絕對廢止。
三、新年之回禮絕對廢止
四、忘年會、新年宴會等亦一律廢止。
五、除軍隊慰問用以外、廢止一切賀年片。

膠澳電汽公司 推銷燈泡
定抽籤得獎辦法

本市膠澳電汽公司、爲推銷販賣瑪自達電燈泡、特定製其辦法、凡購買瑪自達電燈泡二個者、附贈抽籤獎券一張、以期普及而資鼓勵、其銷售日期自十二月十五日起至二月十日止、共開獎日期定自三月上旬、地點則在本市膠澳電汽公司陳列所事務室、在警察長官監臨之下施行、開獎後限三月底、以前持券赴該公司領獎、其獎金售實及獎金額如下、凡買瑪自達電燈泡兩個以上者、贈洋火兩盒外、及福運抽籤獎一張、其頭獎一張、可得洋一百元、二等獎兩張可得洋五十元、三等獎五張每張得獎金六元、四等獎十張、每張得洋五元、五等獎二十張每張得洋三元、六等獎三十張、每張得洋一元、七等獎五十張、每張得獎五角、其發獎期日、本月十五日起施行云。

萩原機關長 定三日歸青

日前赴濟南及華北各地旅行中之萩原特務機關長、定於今三日經由濟南乘火車歸青。

市南分局警察 捕獲私肉販
調查死猪來源

市南警察分局鄆城北路分駐所警士、於日前巡邏途中查獲兩起私宰猪肉販、一名鄭治邦（年三十六歲、即墨人、住四川路二十九號附三八九戶）由其屋內檢出死猪頭一個私肉十餘斤、又在團島地方查見有張崇梓（年三十八歲即墨人）岳維（年五十一歲日照人）謝廷傳（年四十二歲日照人）三人正在搬運死猪二頭、當將三人帶往分駐所略訊後、連同鄭某四人一併送分局訊辦、據聞此項死猪係由海中潮上、該分局正調查其來源云。

解玉業告拐賣
王任氏拋走解欒嫚

解玉業年三十七歲、住台東六路五十五號、有女欒嫚、年甫三齡、於日前在門前玩要之際、被素識人王任氏、（年三十九歲、平度人、住小村莊六十一號）拐去、意欲轉售、至今已四五日、昨日被解查知當赴該管警所將解控告警將王任氏并其夫王天君（年三十九歲平度人）一併傳所訊問、不承認有拐賣欒嫚情形、將欒曼已經其手送往西廣場十六號王李氏（年三十二歲平度人）處代爲扶養云云、當將王李氏傳所、連同欒曼、一併送分局訊辦云。

光陸大戲院 設東鎭分院
接辦商業舞台

本市光陸大戲院自開幕以來、對於業務極謀發展、除積極擴充市內平度路本院內部、與國內外電影公司訂立合同、按期映演新片外、並重金禮聘南北京派名角來青獻藝、頃更接辦該台東鎭商業舞台、設立東鎭分院、現在鳩工修理、本月底即可開幕、其內部之設施力求時代化、務使東鎭人士得理想的合化之娛樂場所云。

車夫殷漢玉 拾物不昧
送警所招領

本市人力車夫殷漢玉、於十一月二十九日、由萊陽路太平路口拉一乘客赴西鎭朝城路、該乘客下車後遺失皮夾一枚、該車夫殷漢玉回至汶上路時、始行發覺、該皮夾內有當票九張、該車夫以無法奉還、當即送交警察所招領、該車夫拾物不昧、情極可嘉、已向警察局呈報對該車夫嘉獎、以資激勵云。

本報新年徵稿

陽和初屆、律回歲轉、二十九年的新歲又來到、「天行建、君子以自强不息」、宇宙間的文明也隨着光陰的過影前進、在這新舊交關時節、本報循例增刊新年擴大號、當茲東亞黎明、新秩序建設飛躍進步的時會、深望各界文友有新的稿件賜與、一經登載、酬金從豐。

論文
一、國人所望於新中央政權
一、東亞協同體之詮釋
一、西北赤化運動與蘇聯
一、歐戰影響東亞何如

其他 舉凡散文、小品、詩歌、小說、隨筆、素描、剪影、特寫、浮彫、漫畫、木刻等皆在歡迎之例。但以含有新的意義爲原則。又明年爲庚辰屬龍、關於龍的故事繪畫及其他尤所歡迎。

徵稿簡例
一、1.論文以兩千字以內、小說以三千字以內、散文等以千字內爲原則。
一、2.漫畫無論時事漫畫連續等均須用黑墨及畫於潔白紙。
一、應徵稿件須書寫清楚、惠於稿末註明姓名住址及蓋章。（署名聽便）勿橫寫、鉛筆寫、兩面寫、能用格紙最好。
一、來稿請在封面書明新年應徵稿字樣。
一、來稿無論登載與否概不退還。
一、徵稿限期自即日起至十二月十五日截止。

十二月十五日截止

物資產量消費等 現已調查完竣
社會局呈市署轉復實部

北京臨時政府實業部、對於物資之統制管理、以便供求相符起見、曾派員調查華北各省市之物資生產情形、消費及供給情形、剩餘產品情形、通過本地轉運情形等、頃本市業經社會局備給股調查完竣、已呈市署咨復實業部、玆分誌如次：

一物資生產一

食糧：麵粉本年產一萬零五百三十萬九千六百包、高粱：本年產二千四百三十二萬斤、玉米：本年產一百八十萬斤、小米：本年產一百七十五萬斤、小麥：本年產二千五百一十萬斤、大豆：本年產九十萬斤、花生：本年產四千零二萬斤、地瓜：本年產二萬四千萬斤。

燃料：木炭：本年產一百萬斤、柴：本年產二千四百零四萬斤。

棉花：土布：本年產三十萬疋、洋布：本年產一百五十二萬二千五百疋、棉紗：本年產三百十三萬捆。

鹽：食鹽：鹽灘十五處、本年產六百萬擔。

油類：花生油：油坊十五家、本年產一千八百六十萬斤、豆油：油坊十二家、本年產一千一百八十五萬二千斤、芝麻油、油坊三家、本年產二萬斤。

皮毛：牛皮：工廠五家、本年產四萬八千斤、猪皮：本[illegible]行三十家、本年產三十萬斤。

菸草：菸捲；工廠四家、本年產十二萬八千九百箱。

土產：蜂蜜：本年產一千五百斤。

南貨：紙張：工廠三家、本年產一百二十三萬一斤。

洋貨：五金、工廠四十二家、本年產二百萬零七千一百元、機器：工廠八家、本年產五十萬元、奢侈品、工廠十五家、本年產三十四萬元。

一消費供給一

食糧：大米：需要七千六百萬斤、來源日本暹羅上海、麵粉：需要八千二百萬斤、來源日本美國上海、高粱：需要七百九十五萬五千斤、玉米：需要一千三百九十七萬五千斤、來源海州崇明、小米：需要五百五十二萬五千斤、來源膠州海州即墨、小麥：需要九千五百八十九萬六千斤、來源膠州海州高密鄉水口、大麥：需要六百五十四萬二千斤、來源膠州海州、大豆：需要一千七百九十四萬五千斤、來源青口即墨、花生：需要五千七百五十五萬五千斤、來源山東各縣及本市、地瓜：需要二萬四千百六十五萬斤、來源本市膠州。（未完）

天氣寒冷，宜進補品 一年一度……轟動青島之
「張道郵百補酒」
第三次貨已出壜……開始售賣．
◆用高貴珍品藥料……費了三個月始製成。
◆此酒的功效如何……敢以信譽來做保證！
願君及時進補，永保健康。
主治各症
男女虛弱 面色青黃 色慾過度 癱瘓痲木 膀胱寒溼 少年斲傷 月經不調 保產安胎
氣血雙虧 自盜盜汗 早婚虛損 風溼骨痛 夜多小便 丹天無力 經閉統多 產後失調
先天不足 頭昏目眩 精神衰弱 脾虛胃弱 遺精滑精 坐臥不甯 臨經肚痛 病後欠補
後天失調 腰膝酸軟 四肢無力 腎虧腰痛 精力萎頓 精寒陽萎 赤白帶下 服之均宜
……每瓶一元二角……函購運費外加
青島山東路南首 至誠藥社經售（電話五一七五）

淋
○治淋專藥 ○一盒除根 ○電話購買 ○通知即送
直搗淋菌老巢……
殺絕淋菌
▲提盡殺絕……誓不留根
▲根本解決……永不再發
至誠淋濁丸、有此功效
『至誠淋濁丸』專治五淋發濁、婦女淋帶、能根除淋菌、服後三小時見效、藥性王道、不傷腸胃、不礙生育、輕者一盒、重者數盒準好、每盒一元二角、能服四天、製卸料、每盒二元。

青島山東路南首 至誠藥社內 電話五一七五
夏勤女士
▲有五年以上接生經驗……
▲收費非常公允……有說明書歡迎索閱。
專門產科 電話邀請 隨請隨到

菸絲金黃 氣味芬芳
總代理（東映烟廠販賣所）
招遠路（電話三〇九一號）
天津路（電話五七三三號）
東映烟廠 青島陵縣路七十五號 電話六二五五番

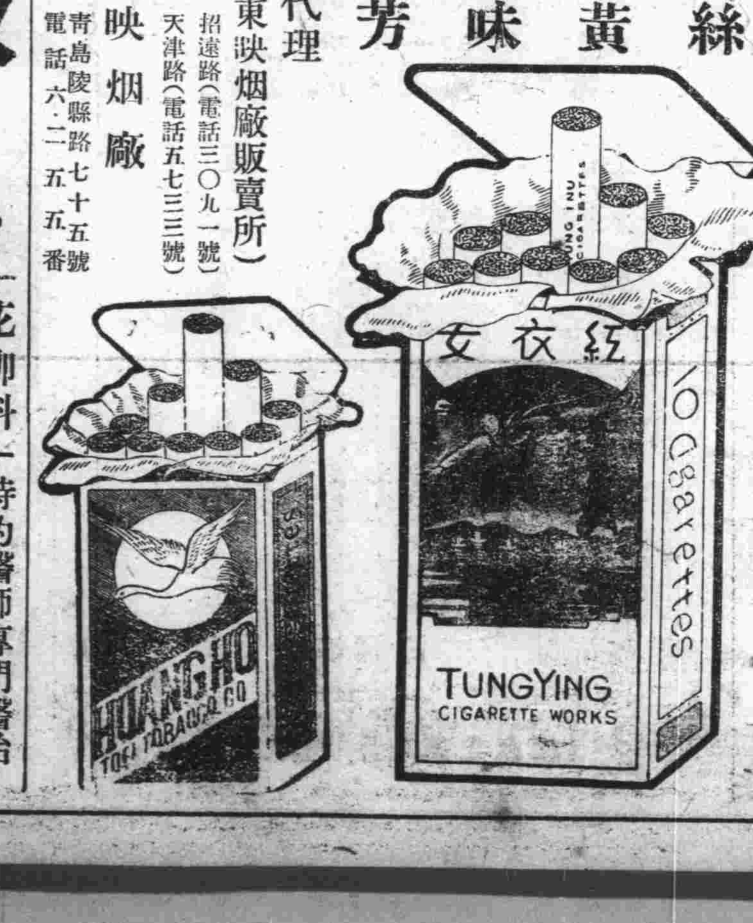

政民大藥房
附設診療所
治療部 花柳科 淋病科 皮膚科 外科
特約醫師專門醫治 手術靈敏經驗豐富 確保把握負責根治 出診門診一律免費 藥資減收施診貧病
貧病新運動
藥品部 西藥原料 國產新藥 注射藥針 著名良藥 衛生材料
醫師 范星海 助手 楊子枋 女醫師 馬美英
地址 青島山東路一四八號 德成對過 電話七五六九號

武俠小說 劍氣珠光錄

王度廬著　鏡海畫

第十三回　巧獲明珠芳心思俠舉　急追孝漢匹馬到荒山（三）

這句話又使秀蓮想起她的先父、心中一陣難過。此時孫正禮餓了、催着郁天傑趕緊給他們預備飯、郁天傑便叉人去催他的妻子、孫正禮一個人坐在院中的一塊石頭上、想着此次跟着師妹出來辦事、處處被她攔阻、不許自己任着性兒去幹、實在是憋拗！因此就想以後遇事要獨自下手、只要秀蓮不知道、自己就不去跟她商量。想了半天、便粗聲歎了口氣、站起身來、這時飯做得了、孫正禮就到屋中、與郁天傑和秀蓮在一起吃飯、秀蓮見孫正禮兩道濃眉緊皺着、就曉得他是犯了脾氣了、不禁暗笑。孫正禮喝了兩盅酒、又跟郁天傑說他怎樣大戰金刀馮茂、言下意氣勃勃、眞恨不得再遇見一個對手、大戰三百合、接着他又想起冒寶崑、就拍着桌子大罵、說：「我孫正禮的武藝不是誇、就是師父現在還活着、他老人家也得誇獎、可就吃虧了我的心眼太實、不會那些奸狡譎詐、要不然、我怎能上了冒寶崑那小子的當！」秀蓮和郁天傑全都在旁微笑、並不理他。這時外面的天色就黃昏了、忽然郁天傑那個內姪跑進屋來、向秀蓮說：「俞大姑姑、外邊有個姓雷的來找你！」秀蓮聽了、不禁一怔、說道：「姓雷的？我並不認識這人！」郁天傑的內姪說「他說他是鏢店裏姓楊的派來的」孫正禮一聽就把酒盅一摔說「我出去看看是誰！」當下他大踏步出屋去了、俞秀蓮同郁天傑不放心孫正禮、便也一同到門外、這時天際還殘留着些黯淡的餘光、還能看得出對面人的模樣、秀蓮就見來找她的這人、正是那次在邯鄲相遇他叫了自己一聲、今天又給姓楊的遞信、勸姓楊的停止爭鬥的那個人。孫正禮就厲聲問：「你找我師妹有什麼事？」那人却很和氣地說：「是姓楊的叫我來的、有幾句話要對俞姑娘當面說！」秀蓮就問：「有什麼話、你對我說吧？」那人仰面看了看秀蓮、就說：「還是進裏面談去好、因爲……」秀蓮也覺得此中的事情大有可疑、遂就說：「那麼你就請進裏面來談吧！」那人連聲答應：「是、是」。便隨着秀蓮等人進了門、到了屋內、那人也不坐下、就說：「那姓楊的已經走了、他已與張慶說好、後天就將鏢店交還、一切東西到時請孫三爺當面點收、姓楊的因爲感念姑娘對他的好處、特地叫我來道謝、並有一點禮物請姑娘收下！」說時他手按着懷裏、眼睛却望着孫正禮和郁天傑、彷彿那禮物不能當着別人獻出來似的。孫正禮在旁邊生氣說：「我師妹不要你什麼禮物、你小子也不必掏出來了！」秀蓮此時却十分覺着奇異、便擺手說：「我不要別人的禮物、只是、那姓楊的、他叫什麼名字？我與他素不相識、他爲什麼說我對他有恩、今天比武未分輸贏、爲什麼忽然他又不願意打了？」那人却嘴裏嚅嚅地、欲語復止、他就由懷中掏出一個紅緞子小包兒來、臉上似是很驚慌地樣子說：「他……的名字、我也不大曉得、我們也相交不久、現在……就是他感念姑娘對他家的大恩、無法報答、才叫我送來這禮物、絕不是什麼惡意、求姑娘收下……」話才說到這裏、秀蓮就劈手將那紅緞子小包奪搶在手、孫正禮上前一把將那人揪住、秀蓮打開紅緞包兒、看也不甚希奇、原來是四顆櫻桃大小的珍珠、秀蓮不由越發驚疑了、旁邊郁天傑把蠟燭點上、此時那人反倒不害怕了、他就連忙擺手說：「不可聲張、什麼事我都細說、千萬把街門關上！」秀蓮此時也神情十分緊張、趕緊叫郁天傑把街門關好、孫正禮這時也嚇怔了、他把那人放了手、那人就低聲說：「還屋裏沒有外人、我說出也不要緊、那姓楊的不是別人、他就是姑娘在北京搭救的那個楊小姑娘的哥哥楊豹、他外號人稱單刀楊小太歲！」此時秀蓮一聽那姓楊的就是楊小姑娘的哥哥、同時他也就是盜了宮中珍寶的單刀楊小太歲、她就不禁驚訝得變色、趕緊將手中的四顆珍珠包起來。那人又說：「我叫雷徹春、我與楊豹在五年以前便相識、那時他正在鄜師縣陳百超之處學藝、後來他回到北京去、我們才不常見面、可是我知道他那個人志氣很大、十多年前他父親母親同時被人害死、他時刻不忘復仇！」秀蓮低聲嚴重地問「他這珍珠是從那裏得來的？」

法院公告

青島地方法院

△馬漢三等僞造貨幣一案

主文

馬漢三、申景文、張炳著共同意圖供行使之用僞造紙幣、各處有期徒刑五年。僞造中國聯合準備銀行一元二十一張、印刷石板二塊、均沒收。

△下張氏公共危險一案

主文

下張氏失火燒燬他人之物、致生公共危險、處拘役二十日、如易科罰金以一元折算一日。

今日節目

▲一一、五〇　唱片（本台）
▲一一、五九　時報（東京）
▲一二、〇〇　唱片（本台）
▲一二、三〇　新聞（東京）
▲一三、〇〇　評書（北京）　包公案（第二七六回）　王傑魁
▲一四、〇〇　新聞（北京）
▲一四、一五　娛樂節目（北京）
一、相聲　滿漢全席　緒　湯
二、南城調　劈山救母　張新全
▲一六、〇〇　新聞（東京）
▲一八、〇〇　兒童時間（北京）　手伯樹尚小學學生演播
▲一八、三〇　日語講座（北京）（第一六講）　益田信夫
▲一九、〇〇　新聞（東京）
▲一九、三〇　演講（北京）
▲一九、五〇　預報節目（本台）
▲二〇、〇〇　琴書（北京）　說大說　翟青山
▲二〇、三〇　新聞（北京）
▲二〇、四〇　娛樂節目（北京）
一、蓮花落　陳琳救主　趙綵卿
二、單弦　訓鵰乘袍　王慶臣
▲二一、三九　報時（東京）
▲二二、四〇　新聞（北京）
▲二三、三〇　唱片（本台）

日曆

▲陽曆十二月四日（星期一）
▲陰曆十月二十三日
▲滿潮　午前十一時一五分（三三七）　午后十一時二〇分（三七二）
▲退潮　午前五時五五分（一〇〇）　午后五時五〇分（一一七）

青島郵局封發郵件日期通知

（一）輪船郵件：
▲十二月　四日開往大連。

（二）航空郵件：
（甲）往日本之航空郵件　每日晚九時封發
（乙）往華北各地以及大連與朝鮮之航空郵件　每日午十二時十分封發
（丙）往華南及其他外洋各國之航空郵件　隨輪船發往上海或香港轉寄、封發時刻不定

（三）火車郵件：
每日午後五時三十分及晚九時封發

（四）經由西比利亞郵件：
每逢星期一、及星期四晚九時封發

附註　輪船開行時刻如有變更再行通知

東亞海運汽船出帆

▲門司、神戶、大阪行
▲日光丸　十二月四日午前入　七日前十一時半出
▲原田丸　十二月七日午前入　十日前十一時半出
▲貝加爾丸　十二月十一日午前入　十四日前十一時半出
▲泰山丸　十二月十四日午前入　十七日前十一時半出
▲日光丸　十二月十八日午前入　廿一日前十一時半出

▲芝罘、天津行
△印即禁載船客
天津行船客當分禁載
▲唐山丸　十二月四日出帆
△安興號　十二月八日出帆
△嵩山丸　十二月十日出帆
△日東丸　十二月十二日出帆
▲華山丸　十二月十七日出帆

▲威海衛、大連行
▲台南丸　十二月五日出帆
▲台中丸　十二月九日出帆
▲第七雲海丸　十二月十日出帆
△衛山丸　十二月十四日出帆

▲上海行
△衛山丸　十二月四日出帆
▲台南丸　十二月五日出帆
▲台中丸　十二月七日出帆

▲上海南支行
△海通號　十二月五日出帆

▲大連直行
▲利通號　十二月四日午後出　十二月六日午前入

▲連雲港行
▲大珠丸　十二月八日後五時出

本社　東京市麴町區一丁目六番地海上大樓二階
青島新疆路十八號
東亞海運株式會社青島支店
電話　支店長席・次長席・輸出係・輸入係・船客係・會計係・庶務係・帳房

嶋谷汽船出帆

▲自劍路大連
▲海平丸　十一月廿八日入
▲名古屋川崎行
▲海平丸

運賃他左記船照會　青島經理店
國際運輸株式會社青島出張所　電話二一七〇四番
青島商運株式會社
株式會社丸二商會

海州組合出帆

▲大浦行　入港　出港
△印船客禁載
△同春號　三日　四日
△瑞祥號　五日　六日
▲長春號
▲元泰號修理中

▲嚮水口行
▲永祥號　十二月四日出
▲新源號　十二月七日出

▲石臼所行
▲新順號　十二月三日出
▲華新號　十二月四日出
▲恒新號　十二月五日出

▲石島行
▲平安號
▲民安號
▲春來號
▲義通號

▲王家灘行
▲太平號

海州航路汽船同業組合　事務所株式會社中村組　電話四四五九番　三七三三番

朝鮮郵船出帆

▲仁川、鎮南浦行
▲釜山丸　十二月三日入　五日出
▲平安丸　十二月八日入　十日出
▲釜山丸　十二月十三日入　十五日出
▲平安丸　十二月十八日入　二十日出

▲仁川直行
▲慶安丸　十二月十四日入　十五日出

▲仁川天津綫
▲新義州丸　一月三回

船票於開船一時間以前發賣、至於運費及其他詳細情形、請向左記方照會。

朝鮮郵船株式會社　代理店　合資會社中村組

大連汽船出帆

▲上海行
▲奉天丸　十二月六日前八時入　正午出
▲青島丸　十二月九日前八時入　正午出
▲大連丸　十二月十二日前八時入　正午出

▲大連行
▲青島丸　十二月四日後一時半入　五時出
▲大連丸　十二月七日後一時半入　五時出
▲奉天丸　十二月十日後一時半入　五時出

▲上海行
▲遼河丸　十二月七日入　八日出

▲天津行
▲黃河丸　十一月三十日入　十二月三日出

大連汽船青島支店
電話　支店長・船客・會計・中國部・運輸・出張所

大阪商船出帆

▲日滿連絡船（前十一時大連發）
▲熱河丸　十二月五日
▲烏拉爾丸　六日
▲黑龍丸　八日
▲扶桑丸
▲吉林丸
▲烏斯利丸
▲鴨綠丸

至於運往各地之貨物、運費船票價及開船日期寄港等事、詳細情形請向左記地址照會

大阪商船株式會社青島出張所　電話三五四〇番　新疆路十八號
青島商運株式會社
電話　二三〇〇六番　二三〇〇七番　二九二三番

國際運輸扱船

▲橫濱、名古屋出帆
▲神通丸　十二月五日入港　八日出帆

▲阪神門司出帆
▲鐵山丸　十二月一日入港
▲順利丸　十二月四日入港

▲龍口行
▲亨泰號　十二月八日出帆

▲灌河（陳家港）行
△徐州號　十二月四日出帆
▲鐵山丸　十二月五日出帆

▲連雲港行
▲順利號　十二月五日出帆

國際運輸青島出張所　電話（代表）六五〇一

川崎汽船出帆

▲八幡行
▲亞豐司丸　十二月六日出

▲新居濱行
▲富山丸　十一月廿七日入

▲名古屋出帆
▲壽山丸　十二月十五日入

▲紐育線（青島入港）
▲聖川丸　十二月五日入　七日出

▲中南美線（青島入港）（既香坡沙市經由）
▲慶洪古丸　一月十二日入　十五日出

▲紐育線（神戶出帆）
▲聖川丸　十二月十八日出

▲桑港羅府線（神戶出帆）
▲銘威丸　十二月二十日出

運費及其他詳細情形、請向左記地址照會

川崎汽船株式會社　青島代理店　株式會社昭和海運公司　館陶路取引所內

英記酒樓

酒菜　麵飯　星期茶點

山東路一〇七號　電話二五五九號

事務遷移廣告

現已遷移至左記地點辦公特此登報以便週知

青島廣播電台　朝城路七號　電話五三二五三號

掖縣餘慶堂徐緊要聲明

啟者本堂有祖遺房產一處坐落在山西路十七號暨北京路六十七號六十九號面積二百一十五公尺租於華興工廠居住有年並於二十七年十月間函託鄰村旅青友人劉鵬學到本市土地整理委員會依法登記在案推是登記之後劉鵬學僅有書面報告其所有證明文件及詳細房圖並未交還本堂一再函索劉君竟置若罔聞傳綱傳紀傳續等追不獲已乃於本月公同來青向劉君質問究竟劉君竟不知去向僅其族人劉興永出面云係受劉鵬學之託向本堂報告一切一再詢問不得要領茲特鄭重聲明此房爲餘慶堂徐傳綱徐傳紀徐傳紳徐傳續四家公有將來對於此房如何處分非經四人公同簽字蓋章決不能認爲有效除仍向劉鵬學追索一切證明文件外恐未週知特此聲明

徐傳綱紀續公啟

遺失房圖聲明

敝等一時不慎致將莘縣路第十一地內自建樓房一處計房圖二張遺失計建字第三八九二號又建字第四五六二號多方尋找無着除呈請主管機關註銷另補新圖外特此鄭重聲明無論落何人拾得概作無效

高潤齋　紀書田　仝啟

遺失聲明

逕啟者敝人於民國二十八年六月五日在大連中國銀行購得運字第一五一二七號匯票一紙抬頭人李富基付款地青島計國幣七十元正今因遺失除已向該行照章掛失外特此登報聲明該匯票無論落於何人之手概行作廢

譚傳文啟

遺失聲明

敬啟者敝人所有坐落本市天津、濰縣、郯城路第一、十六、一號私地一段面積計廿五公畝七十五公厘、二十六公畝五十五公厘、十二公畝九十一公厘、十一公畝五公厘地上建有房屋因一時不慎致將該項一切證明文件及印鑑完全遺失無着除另行呈請財政局補發外嗣後無論落於中外人之手概作廢紙爲此登報聲明

梁云甫　梁林氏　梁青山　啟

匯票遺失聲明作廢

啟者敝人有美國花旗銀行照付美金五百七十一元零三分匯票一紙不慎遺失除通知該行止付款外特再登報聲明作廢

白敦士啟

遺失聲明

啟者敝號一時不慎將掖縣瑞和興立給青島洪祥益照付匯票八紙計開1147二百元1148三百元1149二百元1150三百元1151二百元1152三百元1153二百元1154三十五元又綏記出張所立給功成銀行照付匯票二張計開88號八十五元92號八十五元以上共計十張除分別向該號掛失止付外特此登報聲明上項匯票無論落何人之手一概作廢

掖縣原進盛謹啟

遺失聲明

啟者敝號於民國二十八年十一月二十七日第七雲海丸由上海運來提單四十七號倉單五十號二等紙二百五十連不慎將提單一只海關準單一只遺失除向海關聲明外無論何人拾去作爲廢紙特此登報聲明

河南路四十號德生隆謹啟

調經　嶗山靈芝丸

祖傳秘方　當天安胎

專治　懷孕失調　頭痛發暈　盜汗潮熱　胎動不安　損傷小胎　常患小產　胎前肚痛　產後肚痛　惡露上沖　月經不調　經多經少　輕者一盒　重者二盒　保險除根　無效退洋

（邱氏祕製每盒定價二元）
（外埠函購加郵費三角五）

青島總經理天合益藥房（北京路）
即墨經理西關萬康茶莊

照相同業注意　出售海波

海波藥品爲洗相所必需近以此種藥品來源缺乏同業深感不便敝館曾存有東西洋貨數筒願廉價出讓以應同業之需求但每人至多以十五磅爲限零星則恕不應命

明星照相館　高密路五十五號　電話四九八九號

吳天任大夫

前同仁會青島醫院外科產婦人科醫師

診療時間　上午九時至十二時　下午三時至六時
星期例假下午停診急病不在此限　往診隨請隨到　掛號費免收

遠程診療所　膠州路一六四號　電話七二三二二號

光陸電影院

海泊路六十三號　電話七一九一七號

時間：每日二時起至晚十時止循環映演
座價：特等五角　頭等三角　二等二角　兒童一角

今天日夜公演

上海友聯影片公司非常出品
全部武俠激鬥比劍超特巨片

主演　武俠名星 包古松　名影星 錢似鶯

女俠飛燕

▲青山寺機關重重！
▲密室中美女如雲！
▲擒惡徒反中機關！
▲燒寺院大快人心！

本片新由滬到青武俠熱鬧超出一切其他武俠片之上愛觀諸君千莫錯過

中和戲院

青島山東路北首　電話二六二三號

坤伶 王鴻福　坤伶 張文琴　泰斗 周麟峴
秦月樓　韓子峯　楊壽山　孫慧霞
朱殿卿　粉艷芳　王韻芳　雪艷梅　林[illegible]　劉湘臣

午戲一時開五時止　夜戲六時半十一時止

△午戲▽　全本　槍斃閻瑞生
△夜戲▽　二本　六國拜相

午價：池座每位六角　樓座每位四角　碼座每位二角
夜價：池座每位一元　樓座每位六角　邊座每位四角　碼座每位二角

金城大戲院

地址西大森（合記）南村路

譽滿全國評戲大王

杜文彬　王金香　劉桂仙

莊玉宸　馬月樓　筱呵叭　花蘭芳　花春蘭　劉慧琴　金寶玉　寶鳳寶　小三元　金寶霞　丁煥文

午　全部　戲　海潮　官　臨別紀念
夜　全部　王少安趕船　接演　戲　花爲媒　挽留七天

中華民國廿八年十二月四日（星期一）

日戲價目：池票四角　樓票三角　碼票一角
每天日夜戲准演
夜戲價目：池坐每位六角　樓坐每位四角　碼坐每位一角　加捐在內

東鎮 光陸大戲院 分院

即東鎮商業舞台舊址

修理內容　擇吉開幕

百醫百效　島上神醫　國醫張百效大夫

國醫張百效大夫、馳名青島、萬人告欽、前日家嚴突患右腿腫痛病症、轉側維艱、不能起床、多方醫治、均未獲痊、後憶及張百效大夫、無病不起、當即延聘醫治、服藥九劑、痛腫均消、病除、洵堪爲島上惟一之良醫也、因感於疾病者之痛苦、及屢醫不痊之煩惱、敢介紹良醫於社會、俾罹疾苦者得所問津、而期早日告痊也。謹介紹

先生診例　出門診兩元　門診一元　上午十時起至二時止　下午三時起至六時止　舊曆初一十五停診

寓所：市公署旁觀海一路十二號

青島特別市公署教育局體育股長　孫持中敬啟

青島中國大藥房

零批西藥原料國產新藥
承配醫師處方附設診療所

醫師 顧立夫
產科女醫師 張韻芳
藥師 顧翰卿

地址海泊路易州路轉角　電話七七三七號

△滋養軒廣告▽

滋養牛奶糖　各樣餅乾
滋養櫻花糖　西式糖菓

山東路一六九號　電話二四八三號

上平安有聲電影院

滄口路廿二號

放映時間更變	每日下午一時起至下午十時止連續循環演	注意　並不加價	優等四角　特等三角　兒童二角

今天日夜接演

渴望數載的明星公司極盛時一名貴珍品！

第三集
火燒紅蓮寺

名小說家不肖生原著
中國第一大導演 張石川先生 導演
胡蝶　鄭小秋　夏佩珍　譚志遠　各大明星　合演

崑崙派女劍俠紅姑出世
胡蝶女士他不是凡婦俗女他有飛簷走壁的本領

下期接演　四集　火燒紅蓮寺
注意：越演越好

CAPITOL 金城電影院

聊城路東首湖北路二十七號　電話七六三六號

時間：星期日、星期六提早開演、其他日二點二十、五點十、七點四十、九點三十
價目：一元　六角　三角　二角　兒童五角、二角、一角

哥倫比亞特請美國海軍公司部聯合指導海空冒險鉅片

魯道夫司卡特　弗蘭絲娣　羅富巴拉密

海空警衛隊

▲單翼救鉅輪萬艇驚險！
兇滔猛浪中鉅輪觸暗礁……可怕
航空救護隊隊員……
……捨己救人的事蹟……可敬
……自認愛你的熱情……可喜
秀色可餐的美人……
冰天雪地裏捕鯨船迷途……可驚
▲雙雄奪一雌鬥角鉤心！

光陸大戲院

平度路廿二號　電話七八三〇

時間：每日一時起至十一時止循環連映　星期例假午前十一時起
座價：樓下三角　樓上五角　軍警兒童學生二角

二日、三日、四日、五日、六日
連映五天

明星公司最新攝製震動全國社會奇情鉅片

紅花瓶

人生哲學面面觀　愛情眞摯解剖圖
情節曲折離奇……引人入勝
演技……精湛優秀　爐火純清

導演 張石川
主演 王蘭　舒適　白燕

下期開演雙片：歌唱愛情巨片　並蒂蓮　／　戰事言情巨片　塞上春曉

FOLOZU 福祿壽

電話四二七〇

每日五場 [illegible] 循環開映

二日三日四日五日連演四天

一九三九年巨片之一、二十世紀福斯新猷

泰羅鮑華。愛麗絲費。亞爾喬生

三大明星合演至尊無上音樂歌唱鉅情片

千磨百折　倍增戀情　新歌舊曲　挑逗心靈

歌壇玫瑰

玫瑰姑娘　情熱心堅　垂青浪子　晨夕勸慰　情郎入獄　守身如玉　低喚我郎　顧毋相忘

加映實地攝製最近維通新聞

下期：佔領丹澤市　德國進攻波蘭　炮擊葛田耶

明星大戲院

電話八九二六

每日五場 [illegible] 循環開映

十二月三日四日連映二天

安娜秀麗 主演

倫理愛情巨片

戰後遺雛

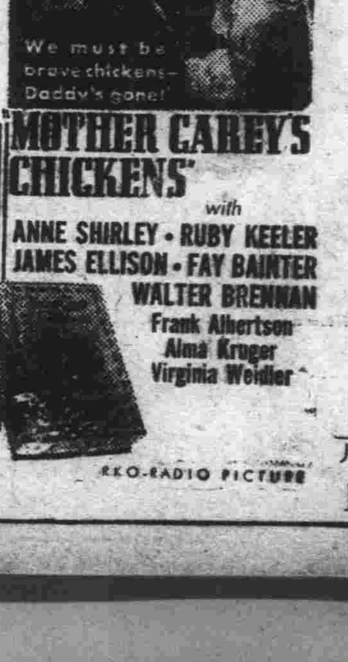

居無定所　到處流落　使阿母芳心

下期公映　愛情巨片　寶婦秘史